O Congresso concederá poderes para fortalecimento do govêrno

Declaração do lider do P. S. D., sr. Vieira de Mello — Texto na página 11

UNICO CAMINHO DO GOVERNO

AGIR COM MÃO DE FERRO CONTRA OS GOLPISTAS

Seria a sua desmoralização, Juscelino sujeitar-se a uma parlamentação com o major Veloso - O povo estará com o Presidente para defender-lhe o mandato, custe o que custar

(Leia na 3.ª página artigo de fundo)

ANO 81 — RIO, QUINTA-FEIRA, 23 DE FEVEREIRO DE 1956 — N.º 43

GAZETA DE NOTICIAS

Fundador: Ferreira de Araújo Diretor: José Bogéa

O candidato a moça aceitará ser Maria Antônia embora contrariado...

O Sr. Paulo Américo falando à GAZETA DE NOTICIAS

A Polícia Especial quer a própria extinção

(TEXTO NA 11ª PAGINA)

O garoto que vai virar mulher

(TEXTO NA 11ª PAGINA)

Pronto o substitutivo do Plano de Reclassificação

(TEXTO NA 11ª PAGINA)

COMISSARIO CONDENADO A UM ANO E MEIO DE CADEIA

Espancou um prêso há 10 anos em Bangu - A vitima já morreu

TEXTO NA SEGUNDA PAGINA

Banco de Crédito Real de Minas Gerais S. A.
86 ANOS de bons serviços

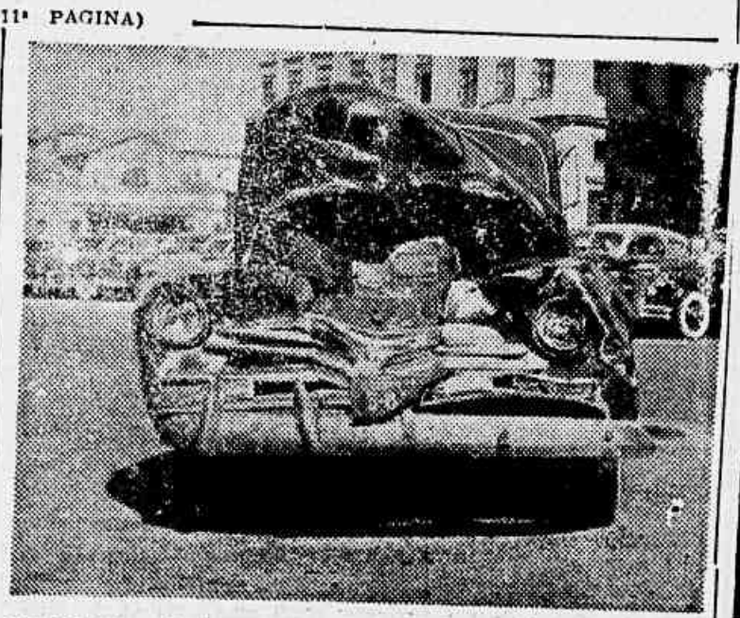

DESORGANIZAÇÃO DO TRÂNSITO — O auto acima, danificado, devido à imprudência do motorista, causou graves transtornos ao tráfego da Av. Presidente Vargas, agravados pela demora da polícia de trânsito.

A circulação da 'Gazeta de Notícias'

INDICES GERAIS DE VENDA AVULSA
MATUTINOS EM DIAS NORMAIS
TOTAL DAS TRES ZONAS
TOTAL MENSAL

1 a 31 de Janeiro 1956

VENDA AVULSA EFETIVA NO RIO
NUMERO MÉDIO DE EXEMPLARES POR BANCA

Correio da Manhã	406
Diário Carioca	230
Diário de Notícias	452
Gazeta de Notícias	232
Imprensa Popular	93
Jornal do Brasil	270
Jornal do Comércio	22
Jornal dos Esportes	385
Luta Democrática	190
O Dia	909
O Jornal	157
Radical (Correio)	108

Na circulação de matutinos, segundo o IBOPE, GAZETA DE NOTICIAS ocupa lugar de destaque

Santarém em poder do Govêrno

Fugiu o major Veloso - O avião de Lameirão teria sido abatido - Libertado o destacamento da Aeronáutica - Destruido o avião do major Paulo Vitor — Texto na página 2

Santarém em poder do govêrno

LIBERTADA SANTARÉM

O ministério da Aeronáutica comunicou ontem à imprensa que a cidade de Santarém já se encontra em poder de tropas legais, reproduzindo telegrama recebido em Belém do Pará, vazado nos seguintes termos: «Comunico assumi comando Destacamento Santarém desde 18.50 minutos de hoje. Impossivel impedir fuga major Veloso em virtude falta de armas. Pista desobstruida e estação radio no ar». Tal telegrama era assinado pelo Suboficial Fernandes, comandante do destacamento de Santarém que se encontrava prisioneiro dos rebeldes. Informa-se ainda que o tenente Peti que também fôra aprisionado já se encontra em liberdade. Sabe-se por outro lado que aviões da FAB metralharam, na manhã de ontem, um avião C-47 que se encontrava na pista do Destacamento de Santarém.

TERIA SIDO ABATIDO O AVIÃO DO CAPITÃO LAMEIRÃO

BELÉM DO PARA' (Do correspondente) — Noticias não confirmadas informam que o aparelho Beech-Craft que se achava em poder do capitão Lameirão, foi ontem abatido ao atacar o navio «Presidente Vargas» que transporta um contingente de infantaria para a cidade de Santarém.

Belém, 22 (Do enviado) — Completaram-se ontem os preparativos das três fôrças conjugadas para captura dos rebeldes de Santarém. O navio «Presidente Vargas», conduzindo tropas do Exército e da Aeronáutica, partiu rumo àquela cidade, equipado com metralhadoras pesadas. Entrementes, o tenente-coronel Hugo Delaiti declarava à imprensa que dispõe de recursos para dominar todo o Norte, no caso de uma rebelião.

NOVO DIRETOR PARA O SNAPP

O novo diretor do SNAPP é o Comt. Aloisio Galvão Antunes, que substituirá o Comt. Edir Rocha, recém-exonerado, e que será conduzido escoltado para o Rio.

A COISA JA' ESTAVA PREPARADA

O major Veloso em declarações à um órgão da imprensa paulista, afirmou que o movimento estava sendo preparado desde agôsto de 1955, por êle liderado, para agora eclodir.

Embora não revele nomes, o major Veloso dá a entender que conta com elementos dispersos, inclusive na Capital do País.

A POPULAÇÃO ABANDONA A CIDADE

Os moradores de Santarém entraram em pânico ao notar que uma Fortaleza-voadora, cruzava os céus daquela cidade. A aeronave, entretanto, atirou, em vez de bombas, boletins, em que concitava os rebelados à rendição. Mas a povo começou a abandonar seus lares à procura de maior segurança.

O DESEMBARQUE

Belém, 22 (Do enviado) — Os seiscentos homens, fortemente armados, que viajam pelo «Presidente Vargas», terão seu porto de desembarque entre Prainha e Santarém — revela-se nesta capital.

TOMADA A QUALQUER PREÇO

Segundo ainda o Tenente-coronel Hugo Delaiti, o ministro da Aeronáutica determinou à Primeira Zona Aérea que «Santarém fosse tomada de qualquer maneira». Isso, naturalmente depois de tentar, sem êxito, todos os meios pacificos. Nêsse sentido será dirigido um apêlo ao major Veloso, para um apêlo da, e poupe os sacrifícios inúteis da população.

PRESO O DELEGADO

Belém, 22 (Do enviado) — Por negar-se a cooperar com os rebelados o delegado de Santarém, foi por êsses detido, permanecendo em seu poder.

REAGIRÃO

O capitão Lameirão declarou a um jornalista que se o «Presidente Vargas» tentar o desembarque de tropas em Santarém, será bombardeado.

«NADA TEMAM»

Belém, 22 (Do enviado) — Uma viatura sob controle dos amotinados, equipada com alto-falante, percorreu as ruas de Santarém, logo após os boletins do govêrno atirados sôbre a cidade, concitando-os à rendição, seus ocupantes gritavam: «Nada temam!. Sairemos vitoriosos.»

O BRIGADEIRO NÃO FOI SOLICITADO A INTERVIR

O sr. Francisco Negrão de Lima desmentiu, categòricamente, as noticias segundo as quais teria solicitado ao Brigadeiro Eduardo Gomes sua gestão junto aos insubordinados de Santarém, com o propósito de dissuadi-los da impatriotica aventura.

Avistou-se, sim, nêstes ultimos dias, com o ex-titular da Aeronáutica, mas sem qualquer finalidade politica.

FUGIRAM OS SARGENTOS DE SANTARÉM

O chefe de Estado Maior da Aeronáutica recebeu ontem, do brigadeiro Antônio Alves Cabral, comandante da Primeira Zona Aérea, o seguinte radiograma:

— «Os sargentos Arnaldo, Rocha e Brasil, tripulantes do avião C-47, que se acha em poder do major Paulo Victor conseguiram fugir de Santarém, encontrando-se nêste Quartel-General. O Estado Maior da Primeira Zona Aérea está obtendo informações militares. O tenente Peti continua prêso, mas passando bem, em Santarém. O aspirante Ivaldo de Castro Braga e 22 soldados transportados de Belém e Itaituba acham-se presos em Jacare-Acanga. Logo que obtenha maiores informações serão transmitidas. Solicito informar às familias dos sargentos. Êstes seguirão para o Rio de Janeiro, o mais cedo possivel».

O rádio em apreço foi transmitido do QG da 1a. Zona às 16,50 horas.

Agua! Agua! Agua!

O que não se explica é que depois de tanta chuva e das explicações da Prefeitura, venha ainda falta água, onde quer que seja. Foi o que se verificou ontem na rua Siqueira Campos, em Copacabana, onde o fato atingiu tais proporções que chegou a prejudicar as panificações locais, que foram forçadas a diminuir a produção.

A falta dágua atingiu também as ruas 5 de Julho e Barata Ribeiro nas mesmas proporções, pondo em aflição os moradores locais.

Fazemos daqui um apêlo às autoridades competentes para que procurem sanar a ocorrencia, de vez que se não justifica mais a sua repetição, dadas não somente as chuvas caidas, mas, sobretudo, as afirmações categoricas do prefeito do Distrito Federal e seus prepostos, de que não faltaria mais água ao carioca, porque estava em pleno funcionamento a nova adutora, com o fornecimento de mais 150 milhões de água ao Rio de Janeiro, dos quais a zona sul seria a principal beneficiada!

O pior é que o D.A.E. diz que vai durar essa situação ainda 8 dias, não explicando porque...

Posse do Diretor de Policia Politica

Nomeado para o cargo de diretor da Divisão de Policia Politica, tomará posse hoje o coronel Edvaldo Lima Pedroza em substituição ao Coronel, Alvino Alves dos Santos que solicitara exoneração do cargo.

Concurso para oficial do Senado

O senador Prisco dos Santos, presidente da banca examinadora do «Concurso para Auxiliar Legislativo», que se realiza naquela Casa do Congresso, avisa aos interessados que a identificação das provas será feita hoje, dia 23, às 17 horas, na Secretaria do Senado Federal.

Empréstimo no Montepio Municipal

O funcionalismo municipal esteve em polvorosa, ante a noticia que circulará, de ter sido dada ordem, que partira, aliás, do prefeito Sá Lessa, de que a partir do dia 15, teria o funcionário que comprovar a necessidade de antecipação do empréstimo feito ao Montepio.

Inegàvelmente, êsse fato causou um mal estar no seio da classe. A propósito, ouvimos o vereador José Bretas, muito chegado ao Executivo, o qual desfez o equivoco existente; adiantando nada ter, o govêrno da cidade, com os boatos espalhados e que, pelo contrário, o prefeito tão logo tomou conhecimento do que ocorria, tornou pública uma nota, esclarecendo a coisa de maneira positiva, isto é, que seja observada a ordem nos pedidos de empréstimos, sem distinção de altos e pequenos servidores da PDF. Com isso, voltou a tranquilidade aos «barnabés» municipais.

NO CATETE

REITORES DE UNIVERSIDADE NO CATETE

Em visita de cumprimentos ao Presidente da República, estiveram, ontem, no Palácio do Catete, acompanhados do ministro Clovis Salgado, da pasta da Educação e Cultura e do Sr. Jurandir Lodi, diretor do Ensino Superior, os reitores de universidades do Brasil — Drs. Pedro Calmon, reitor da Universidade do Brasil, Joaquim Amazonas, da Universidade do Recife, Flávio Lacerda, da Universidade do Paraná, Martins Filho, da Universidade do Ceará, Eliseu Paglioli, da Universidade do Rio Grande do Sul; Edgar Santos, da Universidade da Bahia e Lincoln Prates, da Universidade de Minas Gerais. Na foto, um flagrante colhido na ocasião da visita.

* * *

DIRETOR DE ESTRADAS DE FERRO

O Presidente Juscelino Kubitschek nomeou o engenheiro Ubaldo Medeiros, diretor da Estra-

(CONCLUI NA 11ª PAGINA)

Comissário condenado a um ano e meio de cadeia

Em sentença que proferiu, o Juiz Valporé de Castro Caiado, da 11.ª Vara Criminal, condenou a um ano de prisão simples e seis meses de prisão (reclusão), o comissário de policia do D.F.S.P. Hideval Benzi, atualmente lotado no 29.º D.P., acusado de ter espancado um prêso em sua Delegacia.

Sabe-se que a sentença não transitou em julgado, razão por que não foi expedido, ainda, o mandado de prisão. Ontem, nossa reportagem foi encontrar, dando o seu plantão de serviço no 29.º D.P., o comissário condenado.

ANTECEDENTES

Abordado, o comissário Hideval Benzi historiou-nos os antecedentes do caso que motivou a sua condenação: "Pelo tempo decorrido (10 anos), não podia supor que fôsse condenado num processo do qual participo, apenas, como autoridade processante. Por outro lado, o que consta do próprio processo não forma base para uma condenação, pois a vitima, Francisco Fernandes, vinha há cerca de dois anos brigando com Olair de tal, pela posse de um terreno situado à Rua Dois de Fevereiro."

SERVIÇO EM BANGU

Continuando em suas declarações, disse o comissário Hideval Benzi que a "questão entre Francisco e Olair tomou tal aspecto que, certo dia do mês de agôsto de 1946, quando se encontrava de serviço na Delegacia de Bangu, Olair fôra se queixar-se de que Francisco, alcoolizado, invadira sua residência."

ESPANCADO

Procurando detalhar os fatos em minúcias, o comissário Benzi conta que "nessa ocasião, mandei um meu auxiliar buscar Francisco. Ao chegar à sua presença, Francisco declarou ter sido espancado por Olair e mais quatro companheiros seus. O homem estava bastante embriagado. Procurando evitar maiores aborrecimentos mandei que Francisco ficasse na Delegacia e no dia seguinte mandei embora. Antes, instaurei inquérito e ouvi testemunhas do fato."

FICOU CONTRA

"Entretanto — continua — ao dar a liberdade a Francisco, êste moveu processar-me, o que realmente fêz, dando entrada de uma queixa por escrito e constituindo advogado para acompanhar o processo. Nessa ocasião Francisco alardeou que eu seria demitido das funções que exercia."

CORREU À REVELIA

"O processo — disse mais — foi enviado à 11.ª Vara Criminal e eu com a consciência tranquila de ter cumprido apenas com o meu dever deixei-o correr à revelia. Também pelo tempo decorrido já o dava como prescrito."

A VITIMA MORREU

"Agora — concluiu — decorridos 10 anos, sou surpreendido pela reportagem da GAZETA DE NOTICIAS com essa noticia, quando até a posta vitima já é falecida."

VAI SE APRESENTAR

Explicando as razões de cinco ontem se encontrar de serviço, declarou o comissário à nossa reportagem que o mandado de prisão ainda não tinha sido expedido, razão por que nem o Chefe de Policia sabia do ato do magistrado Valporé de Castro Caiado. Entretanto, logo que chegue sua ordem de prisão, apresentar-se-á o dentro da lei, recorrendo à instância superior.

AGUARDA SUBSTITUIÇÃO

Já em outras fontes, apuramos que ainda hoje o Chefe de Policia mandará substituir o comissário Hideval Benzi, acatando a ordem judicial.

Confereciaram com o Presidente os Srs. Nereu Ramos e Tancredo Neves

Conferenciaram, ontem, com o Presidente Juscelino Kubitschek, os srs. Nereu Ramos, ministro da Justiça, e o deputado Tancredo Neves, esquivando-se ambos dos representantes da imprensa, à saida do Catete.

Comando militar do Norte

A fim de assumir o comando da Zona Militar do Norte, viajará dia 28 do corrente, por via aérea, para Recife, o general do Exército Zeno Estillac Leal, recentemente nomeado para aquele comando.

Procurador Geral e o Secretario da Administração da Prefeitura

Realizou-se ontem, pela manhã, no gabinete do prefeito do Distrito Federal, a solenidade de posse do secretario geral de Administração e do Procurador Geral da Prefeitura, respectivamente srs. Carlos Eduardo de Oliveira Valle e José Emydgio de Oliveira recentemente nomeado pelo Sr. Sá Lessa.

Quatro trens novos por mês

De acôrdo com a concorrencia pública realizada em 1954 pela E. F. C. B. para aquisição de novas unidades, começarão no próximo dia 24 do corrente a entrega regular de um trem por semana, naquela via ferrea.

Insiste o PSD na presidência da Camara

Em declarações feitas à reportagem o deputado Cid Carvalho fêz ver o PSD não abrirá mão da Presidencia da Camara, após uma reunião efetuada em sua residencia, à qual estiveram presentes parlamentares de quase tôdas as bancadas pessedistas.

De resto, acentua claramente aquele parlamentar, que cabe ao partido majoritário, sem dúvida alguma, êsse direito, merecendo o nome do sr. Ulisses Guimarães, as preferencias gerais.

Faleceu o Doutor Teixeira de Freitas

No Hospital dos Servidores do Estado, onde se encontrava enfermo, faleceu ontem, o dr. Mario Augusto Teixeira de Freitas, principal organizador do I. B. G. E. e um dos maiores técnicos de estatistica do país.

Deixa ele viuva a sra. Rosalina Limpo Teixeira de Freitas, dois filhos, maiores e vários netos. O seu sepultamento realizou-se, à tarde, no Cemitério de São Francisco Xavier. O Govêrno fez-se representar nos funerais do dr. Teixeira de Freitas, tendo o ministro da Justiça apresentado pesames à familia.

Os cabeças do golpe

(CONCLUSÃO DA 3ª PAGINA)

farão amanhã, na cadêia que é seu destino, um mártir da Pátria.

* * *

Vamos dizê-lo, em linguagem crua e repisada, porque talvez os dúbios conselheiros do Govêrno não o estejam fazendo: — é preciso calar a bôca dos golpistas e de tôda a sua quinta coluna. Isto tem que ser feito com urgência, porque é um imperativo dos direitos do povo ameaçados pela camarilha da mazorca. Temos que entrar já na tarefa da defesa dêsses direitos, nem que para tanto seja necessário sair pelas mais apertadas brechas da legalidade.

* * *

Não se tema o Govêrno, por excesso de prudência, de agir com mão de ferro. E' com mão de ferro que se precisa agir nesta hora, destruindo todos os arraiais do golpismo. O golpe é como uma serpente. Não adianta cortar-lhe os pedaços do rabo. E' preciso decepar-lhe a cabeça. Santarém é apenas o rabo do golpe. Sua cabeça está aqui. Aqui é que é preciso cortá-la. Não se arreceie também o Govêrno de medidas que seriam muito duras com relação a patriotas revolucionários. Não estamos tratando com patriotas nem com revolucionários. Trata-se apenas de sabotadores profissionais, que querem paralisar a vida econômica da Nação, a serviço de patrões estrangeiros. Não podemos ter contemplação com êles. Faça o Presidente justiça, antes que o povo seja forçado a fazê-la pelas próprias mãos, acabando, quem sabe com que extremos, com os cabeças do golpe.

Homenagem ao professor Almeida Cousin

Hoje, finalmente, às 17 horas, no "terrasse" da Associação Brasileira de Imprensa, será realizado o coquetel que os intelectuais cariocas, amigos e admiradores do professor Almeida Cousin vão lhe oferecer, por motivo da apresentação de seu último trabalho "Poemas da Terra e da Vida", o qual vem merecendo os maiores aplausos da critica.

Universidade do Trabalho

Realizou-se ontem, no gabinete do procurador geral da Justiça do Trabalho e sob a presidencia do titular desse cargo, sr. Humberto Grande, a Comissão da Universidade do Trabalho, orgão encarregado de estudar a criação de um organismo com aquela denominação, cuja finalidade precipua seria a de elevar o nivel dos trabalhadores brasileiros, dando-lhes educação técnica profissional.

Procurador Geral da Fazenda Nacional

O Presidente da Republica assinou decreto, na pasta da Fazenda, nomeando o bacharel Francisco Sá Filho, Procurador da Fazenda Nacional no Distrito Federal, para exercer o cargo, em comissão, de Procurador Geral da Fazenda Nacional, vago em virtude da aposentadoria de Pedro Teixeira Soares Junior.

CAIXA ECONOMICA FEDERAL DO RIO DE JANEIRO

O depósito inicial, minimo, nas contas limitadas, sem limite, prazo fixo, e aviso prévio, é de Cr$ 1 000,00 (hum mil cruzeiros). Os depósitos subsequentes não serão inferiores a Cr$ 100,00 (cem cruzeiros).

Tôdas as agências de depósito estão autorizadas a abrir contas de cheques, de livre movimento, até .... Cr$ 500 000,00 (juros de 4 % a.a.), e sem limite (juros de 3 % a.a.).

A Caixa Econômica admite caderneta de depósito "sem limite", de livre movimento.

(a) JERONYMO DE CASTILHO
Secretario-Geral

Aviso aos participantes do nosso Concurso

Em virtude de não estar funcionando a Loteria Federal e não haver probabilidade de extração, em breve, pela mesma, comunicamos aos participantes do Grande Concurso Mensal GAZETA DE NOTICIAS, que o sorteio que deveria ter sido realizado no dia 24 de Dezembro de 1955, correspondente à Série H.H., será efetuado pela Loteria do Estado do Rio, no dia 22 de Março próximo.

Avisamos aos nossos leitores que tão logo volte a Loteria Federal a funcionar, passarão os sorteios do nosso popular concurso a serem feitos, de novo, pela mesma Loteria.

DO IMPÉRIO À REPÚBLICA

GAZETA DE NOTICIAS

Fundada em 2 de Agôsto de 1875

EDITORIAL ☆ SEÇÕES ☆ TÓPICOS ☆ CHARGE

Os cabeças do golpe

NÃO é mais possível que se prolongue o foco de infecção instalado por dois oficiais insubordinados numa cidade da selva amazônica. Êste episódio de Santarém precisa ser liquidado incontinenti. Não pelo que êle possa representar como operação revolucionária, mas pela significação psicológica que lhe atribuem os golpistas, como ainda ontem fazia da tribuna da Câmara, com a perfídia de seu caráter tortuoso, êste advogado de insídias que sempre foi o Sr. Prado Kelly, líder e representante típico do espírito intrigante que nutre a ação partidária da UDN. Estão transformando os dois fujões, os dois indisciplinados, em símbolo de um heroismo "sloper", para impressionar a sensibilidade fácil dos lanterneiros e soprar as cinzas adormecidas do golpe, a fim de novamente erguer delas o fogo que querem atear nesta Nação.

* * *

Propositadamente, espalharam os golpistas o falso rumor de que o Govêrno tentaria parlamentar com o major sedicioso, oferecendo-lhe aquilo que o Sr. Prado Kelly chama de "uma solução honrosa para ambas as partes." Não é verdade. O Govêrno não descerá — nunca cogitou disso — a parlamentar com o representante de um bando de criminosos, para passar-lhe recibo de um heroismo que não existe. A esta altura, só quem pode falar em nome do Govêrno com o major Veloso e seus cúmplices, é a bôca das armas e o beiço das algemas que devem conduzir à cadeia os que se colocaram fora da lei.

* * *

Não se trata de nenhuma solução de honra para ambas as partes. O major Veloso não está mais em condições de falar nestes têrmos. Sua honra, êle a deixou no pé da escada do avião que roubou nos Afonsos, para a emprêsa de traição em que se empenha. Só quem tem uma honra a resguardar neste incidente, é o Govêrno. E esta honra é a da própria Nação, a do próprio povo brasileiro, contra cuja vontade se insurgiram dois insensatos, na vã tentativa de derrubar o Presidente da República, legitimamente eleito e empossado. Admitir a balela da "solução honrosa para ambas as partes", seria o mesmo que advogar o entendimento da polícia com os assaltantes. Malfeitores não têm honra. E os homens de Santarém são apenas isto: malfeitores.

* * *

Como malfeitores são os lanternetros urbanos da UDN, batendo palmas aos insubordinados e fazendo-lhes a cobertura do crime no "O Globo", na Rádio Globo, na "Tribuna da Imprensa e na Câmara dos Deputados. Malfeitores que não podem alimentar a veleidade de estar sequer articulando uma revolução, mas apenas um ato de sabotagem contra o Brasil, para que não tenhamos a paz, sem a qual não há ordem, sem a qual não pode haver progresso.

* * *

Duas medidas paralelas têm que ser tomadas pelo Govêrno, para a liquidação dêste vergonhoso episódio. Uma delas, é a ação policial imediata contra os fora da lei, a prisão, a subjugação a qualquer preço da pequena mazorca do major Veloso, A outra é o procedimento criminal a ser iniciado pelo Procurador Geral da República, contra a quinta coluna de Santarém na Capital da República, representada pela imprensa do golpe e pelos cornacas do udenismo lanterneiro. Sufocar o major Veloso sem sufocar os seus insufladores, não adianta nada. Se êstes continuarem a agir, com a mesma desfaçatez com que fazem agora um herói do doido de Santarém, dêle

(CONCLUI NA 2ª PÁGINA

DE CAMAROTE

Por CLÁUDIA RODRIGUES

REPÚBLICA DE SANTARÉM

Após a famosa República do Galeão, de tão negregada memória, querem, agora, consolidar a República de Santarém. Os objetivos da grei udeno-lanternista são claros: paralisar a vida do País e evitar que o Brasil progrida nos próximos cinco anos. Em agôsto de 1954, tentaram matar no inesquecível Presidente Getúlio Vargas a industrialização e a independência econômica do Brasil; não o conseguiram. O grande líder nacionalista lançara a semente de um movimento que não há fôrça humana capaz de deter, por isso que a 3 de outubro de 1955 o povo expulsou os antibrasileiros do Poder. Agora, os derrotados voltam à carga, em Santarém. Não satisfeitos com o cadáver do inesquecível Presidente Getúlio Vargas, querem o cadáver da própria Pátria!

* * *

O ÚNICO ABACAXI

Conta-me um amigo recém-chegado de Pernambuco que, ao visitar uma lavoura pernambucana, o Governador Cordeiro de Farias perguntou qual o preço do abacaxi. Disseram-lhe que era Cr$ 12. O Governador espantou-se: "Mas como? Isto é fruta de importação?" Ao que o caipira, impassível, respondeu: — "Não, Sr. Governador, o único abacaxi que nós importamos foi o senhor"

* *

MUDANÇA

Vai ser substituído o administrador do Pôrto do Rio de Janeiro. Motivo: indo conferenciar com o Ministro da Viação, deixou-lhe péssima impressão. Os candidatos já podem aparecer.

* * *

CTOS

O peralvilho Hélio Braga está querendo modificar o horário de trabalho da Ctos. O canalhocrata, que é ligado à turma do golpe, está em constante conspiração contra o Ministro Parsifal Barroso. Deve ser chutado, por êsse motivo.

* * *

CANDIDATO

O Sr. Rafael Xavier da Silveira é candidato a uma das diretorias do Banco do Brasil. Apóia-o nessa investida um dos grupos mais suspeitos do sistema bancário nacional. A reação, em consequência, é grande, fazendo o Sr. Juscelino Kubitschek titubear.

* * *

SORTE LANÇADA

A sorte está lançada: ou acaba a indisciplina na Aeronáutica, ou acaba o Sr. Juscelino Kubitschek.

Vamos olhar a política como ela é.

* * *

ERRADO

O Sr. Juscelino Kubitschek voltou a almoçar num restaurante popular da cidade, em companhia do meu querido amigo, embaixador Negrão de Lima.

* * *

O PLANO

O substitutivo governamental ao Plano de Reclassificação dos Servidores Públicos Civis da União parece que não terá vinte e quatro horas de vida. Vem, aí, um novo substitutivo. Depois virá outro, e mais outro. E o funcionalismo, com o catedrático à frente, oscila entre a fome e o enfarte.

* * *

FALTA

O Professor Sá Lessa, atual Prefeito do Distrito Federal, está faltando aos compromissos assumidos. Para se manter à testa do govêrno municipal, o alcaide prometeu reformar o Secretariado. Até agora, entretanto, não o fêz, o que está produzindo grande mal-estar nos meios juscelinistas e janguistas.

* * *

CLUBE MILITAR

Articula-se a candidatura do General Emílio Maurell, filho, à futura presidência do Clube Militar, prevenindo, já, a hipótese de o General Teixeira Lott não poder candidatar-se. A candidatura daquele ilustre militar seria colocada em oposição à do valente Almirante Pena Boto.

* * *

REPÚDIO

O Ministro Ernesto Dorneles (Agricultura) tem desatendido a vários pedidos de nomeação, via de regra absurdos, que lhe têm sido feitos. O General Ernesto Dorneles é um homem de bem e pelego com êle não tem vez.

* * *

A PREGRESSA

Os jornais publicaram, ontem, alguns fatos relacionados com a vida pregressa dos oficiais amotinados de Santarém. Por ali se ficou sabendo que os Velosos e os Lameirões estiveram envolvidos no chamado Crime do Sacopã, ao lado do Tenente Franco Bandeira, e nas violências da República do Galeão. A pregressa dos rebeldes é de liquidar. Com tais antecedentes, significariam para o Brasil algo parecido com Ugo Borghi ou Ademar de Barros. E é esta gente, com complicações na Polícia, que quer salvar o Brasil!...

POLÍTICA DO DISTRITO

Em todos os pleitos já feridos no país existiram sempre os candidatos de si mesmos. E' este um fenomeno até certo ponto digno de estudos. Nem as eleições para presidente da República escapam desse aspecto que poderia ser considerado humoristico. Tratando-se de eleições para vereadores, aí então é que a coisa pega. Quem não se lembra dos candidatos que só tiveram nas urnas o seu único voto? E dos que não tiveram nenhum? Parece brincadeira, mas não é. Para certas pessoas basta ser candidato. Estas considerações nos ocorrem face à recomposição da Mesa da Câmara Municipal, dia 5 de março proximo. Até o momento, impõe-se a candidatura Pais Leme lançada oficialmente pelo PTB e apoiada pela Turma da Resistencia, liderada por Pedro Faria. Pois bem, apoiada não sabemos por quais forças, surgiu encabeçando a chapa da oposição o nome do vereador Mourão Filho. Dentro do seu partido que é o PSP, Mourão não consegue sequer reunir o apoio da propria bancada, que é pequena por sinal. Os populistas Indio do Brasil e Manuel Blasquez prometem apoiar o candidato trabalhista, restando para Mourão, além do seu proprio voto, apenas o de Edgard de Carvalho e Miécimo da Silva. Não pode Mourão Filho esperar apoio do PTB partido que já tem candidato e ao qual ele deixou para ingressar no ademarismo. Aliás foi no PTB que Mourão Filho mais se projetou como politico, ocupando sucessivamente a presidencia da Câmara, a liderança da maioria e as secretarias do Interior e Segurança e a de Educação. Por erro de calculo, Mourão ingresou no PSP que lhe acenava com o lugar de prefeito carioca, no caso da vitoria de Ademar de Barros. Voltemos à situação presente. Quase que candidato de si mesmo, Mourão foi instado a não disputar novamente a presidencia da Câmara, para fortalecer as correntes politicas em apoio a Pais Leme. E a resposta, por incrivel como pareça, foi a de que ele concorrerá ao pleito, nem que seja para ter apenas o voto proprio. A bem da verdade, devemos acrescentar que Mourão conseguiu apoio também do seu colega de aventuras ademaristas Levi Neves. Enquanto isso, o procer pessedista Hugo Ramos Filho, em carta tornada publica, retirou sua candidatura em favor da chapa encabeçada por Luiz Pais Leme.

* * *

Transcorre amanhã o aniversario natalicio do presidente regional do PTB, deputado Lutero Vargas.

José Anselmo Bandeira de Melo

GAZETA DE NOTICIAS DE 1880

Segunda-feira, 23 de Fevereiro

BRASIL-URUGUAI — Em seu folhetim **Semana Politica**, escreve Proudhomme (José do Patrocinio): «A intervenção do governo brazileiro nos negocios do Uruguay, o seu maldito sestro de ser eleitor, levando-o a querer fazer presidente d'aquella republica o finado Flores, impellindo-nos à guerra contra Lopes, da qual por dilatados annos havemos de sentir as consequencias, não só nas saudades dos milhares de irmãos que perdemos, mas também nos gravames do impostos».

* * *

EXAMES VAGOS — «Bastante razão tinhamos nós quando, ha dois dias, perguntavamos ao Sr. ministro do imperio qual o espirito do aviso em que se communicou aos directores das faculdades de medicina e de direito que deviam ser vagos os exames de março proximo.

* * *

LUTA NA IMPRENSA — «O **Diario Official vai** ser publicado à tarde, porque o governo quer ver se mata a **Gazeta da Noite**, fazendo-lhe concorrencia».

Melhor informante . . .

EM suas declarações a um reporter da imprensa nortista, ontem publicadas nesta capital, o major Veloso ora empenhado na quixotesca aventura de Santarem, disse, respondendo a uma pergunta, que aqui no Rio havia quem melhor do que ele informasse sobre os motivos que ditaram o seu procedimento. Nessas mesma declarações o major deixa entrever que a sua fuga era parte de um movimento de que participariam, pelo menos, numerosos elementos da Aeronautica, mas que, à ultima hora, somente ele e o companheiro Lameirão decidiram efetivar. E ainda demonstra esperanças de encontrar apoio no seio da arma a que pertence.

Pelo que se infere, das declarações do major indisciplinado, no que ele não foi claro e preciso, é que há um cabeça, nesta capital, do que deveria ser um «movimento armado», cabeça este evidentemente responsavel pela nova baderna, felizmente abortada.

Quem será essa misteriosa figura? Não será dificil adivinhar, porque os golpistas são muito conhecidos.

Emissora alarmista

E' VEZO comum à emissora dos irmãos Marinho, sempre a serviço do Sindicato da Mentira, ludibriar a opinião publica com o seu noticiário flagrantemente alarmista, o que provocou, ontem, pela manhã, a intervenção policial, a fim cessasse o intoleravel abuso da «Rádio Globo», nesse lamentavel episódio de opereta em que aparecem os nomes de dois oficiais da FAB, com um pretenso QG revolucionario em Santarém.

Aquela emissora tem se excedido, no tocante à sua função criminosa de ativar a desordem, jogando ao ar noticias tendenciosas, sendo do feitio de seus dirigentes essa idiosincrasia contra o sentido da ordem. O que interessa à «Globo» é a desordem completa, é o desbaratamento do regime, daí a transmissão de noticias alarmantes que, agora, obrigou as autoridades a tomarem uma medida louvavel, muito embora, depois, viesse a Radio em questão, por interferencia do Catete, aos seus programas habituais. Não se livrará, entretanto, a «Rádio Globo», das sanções previstas no decreto 21.111, que estabelece normas a respeito das informações que sejam irradiadas. Aliás, percebe-se que aos seus diretores, está fazendo falta, no momento, um diretor no Banco do Brasil, que lhes congele as dividas, não só da emissora mas também de «O Globo», cujas maquinas, ao que se diz, foram hipotecadas três vezes, o que parece ter sido uma operação facil para os gozadores da organização em apreço, que, ainda, hoje, lambem os beiços, sem dúvida, aguardando outra oportunidade para, maneirosamente, dar um outro bote no B. B.

CÂMARA FEDERAL

Petróleo e minerais atômicos

* BREVES COMUNICAÇÕES

As medidas tomadas pela Polícia, reprimir a ação sediciosa da Rádio Globo, ecoaram na Câmara, dela se ocupando os Srs. Adauto Lúcio Cardoso, Armando Falcão e Neiva Moreira.

PETRÓLEO E MINERAIS ATÔMICOS

O Sr. Vieira de Melo, ao início de sua oração, ontem, criticou o manifesto da UDN do Distrito Federal, que acusava o Govêrno de estar negociando nossos minerais atômicos com grupos internacionais. Reptava o líder, que se provasse o afirmado, dizendo que o Govêrno não tem compromissos com grupos, porque petróleo e minerais atômicos são hoje um patrimônio incorporado ao espírito nacionalista da Nação.

Sugeriu o Sr. Vieira de Melo que a UDN mandasse vir de volta o Sr. Carlos Lacerda, para que êle colabore na solução dos nossos problemas em vez de falar mal da sua Pátria no exterior.

Sôbre o caso dos aviadores indisciplinados, disse o Sr. Vieira de Melo que dentro em breve o Govêrno daria nota à Nação, tranqüilizando a todos, uma vez que haverá energia para a solução do caso surgido com o foco rebelde em Santarém.

PRADO KELLY

O Sr. Prado Kelly, também falou sôbre o caso dos indisciplinados da FAB, pedindo, ao final do seu discurso, que o Govêrno reflita sôbre o momento político atual.

COCA-COLA

Fugindo completamente aos assuntos em foco nos debates, o Sr. Josué de Sousa ocupou-se da Coca-Cola, declarando que nos exames realizados na bebida pelo SAPS, constatou-se ser a mesma nociva à saúde.

COMUNICAÇÕES

Para breves comunicações, falaram os Srs. deputados:

Riça Júnior — reforçando crítica contra o Sr. Nereu Ramos;

Floriando Rubim — protestando contra a permanência do senhor Duarte Bandeira no Conservatório Nacional do Teatro;

Wagner Estelita — fazendo o necrológio do Sr. Mário Augusto Teixeira de Freitas — funcionário público número um do Brasil;

Chagas Rodrigues — sôbre a política piauiense e

Coutinho e Silva — criticando o traçado da estrada para-amazônica.

MENTIRA Carioca

O Globo — O Major Veloso dispõe de dois mil índios fortemente armados.

SENADO FEDERAL

Ainda não chegou ao Monroe o substitutivo ao Plano de Reclassificacão dos Funcionários

* UM RASTILHO DE PÓLVORA EM SANTARÉM TENTA INCENDIAR O PAÍS

O projeto referente ao Plano de Reclassificação dos Servidores Públicos da Nação será a primeira matéria a ser discutida na sessão de hoje, do Senado Federal. Sôbre o andamento dessa matéria que transita pelo Monroe em regime de urgência, temos a informar aos nossos leitores, que o substitutivo da UNSP ainda não chegou à Mesa Diretora do Senado Federal. Ontem, às 10 horas da manhã, sob a presidência do Sr. Apolônio Sales todos os líderes de partido estiveram reunidos em uma sala da mais alta Câmara Legislativa do país.

A sessão oldinária, de ontem, no Senado foi dirigida pelo senhor Carlos Gomes de Oliveira. O Sr. Francisco Gallotti, como primeiro orador referiu-se a uma nota inserida em um matutino desta Capital a propósito de sua nomeação para a Superintendência do Cais do Pôrto do Rio de Janeiro, tendo o orador o ensejo de afirmar que não solicitou aquêle cargo do então Presidente Café Filho e sim aquiesceu em exercê-lo depois de muito relutar. Seguiu-se na tribuna o Sr. Juracî Magalhães que depois de referir-se "aquêles bravos moços que na Amazônia escrevem uma página heróica na defesa dos seus ideais respeitáveis" verberou o ato policial fechando, ontem, violentamente a "Rádio Globo", desta Capital. Acentuou o representante udenista que felizmente ainda pôde o Presidente da República coibir desta vez, o abuso que se praticara, mas tem razões de sobra para prever, com pessimismo para os dias que se aproximam, que

(CONCLUI NA 9ª PÁGINA

Continua indecisa a situação no Peru

BOGOTA' 22 (E.) — O rádio dos rebeldes peruanos em Iquitos, reapareceu ontem em frequência ligeiramente deslocada e 9.800 kilociclos.

Ontem, o rádio de Iquitos dirigiu, em nome da provincia de Loreto, apelos às outras provincias peruanas, convidando-as a juntarem-se aos rebeldes «Sómente os motins podem resolver-se em 24 horas, dizia o locutor. As cruzadas duram muito tempo». Dirigindo-se aos habitantes de Iquitos, convidou-os a não se deixar impressionar pelos boatos de bombardeios ou expedições punitivas. «Aliás, finalizava. A Divisão da Selva sabe que é melhor morrer de pé do que viver de joelhos».

ECONOMIA E FINANÇAS

F. J. TEIXEIRA LEITE

Ação imediata

Os meios comerciais e financeiros, tanto nacionais, quanto estrangeiros, não conseguem atinar com as causas das hesitações e perplexidades do Presidente Juscelino Kubitschek frente ao problema da reforma cambial.

A atitude do Presidente da República não pode deixar de desapontar todos aqueles que, como nós, esperavam de S. Excia. ação enérgica e rápida para solução dos magnos problemas nacionais.

A situação que se apresenta é de uma clareza meridiana. Há um projeto de reforma cambial, estudado por técnicos de indiscutivel valor e por um homem da inteligência, da capacidade, da elevação moral e do patriotismo do Sr. José Maria Whitaker. De outro lado, todos reconhecem que, somente a liberação cambial, permitirá que as exportações atinjam ao volume compatível com as necessidades do País. O sistema dos ágios já deu os frutos que dele seria lícito esperar. Não podemos mais viver no regime do provisório e do transitório, porque nenhum trabalho de grande envergadura pode se alicerçar sôbre areias movediças.

O Presidente Juscelino Kubitschek encontrou o assunto estudado em todos os seus detalhes e minúcias e, mais do que isto, pronta, também, em seus detalhes e minúcias a solução do problema.

S. Excia. sabe que o Poder Executivo não precisa de autorização legislativa para pôr em vigôr a reforma cambial. A audiência do Congresso foi a maneira que o Sr. Café Filho encontrou para servir a determinados grupos econômicos e colocar no Ministério da Fazenda um dileto compadre.

Porque hesita o Sr. Juscelino Kubitschek?

S. Excia. não ignora que somente entregando ao produtor o valor total do seu trabalho será possivel estimular ao máximo as exportações, porque só assim poderá o exportador brasileiro fazer face à concorrência internacional.

Atente o Presidente da República para a situação dos nossos dois principais produtos exportáveis — o café e o algodão. As perspectivas, em relação ao café, são as menos favoráveis, dado o excedente, ao fim da safra em curso, calculado em 15 milhões de sacas. Somem-se a esse excedente os estoques em mãos do governo brasileiro e teremos, em futuro próximo, vinte milhões de sacas acumuladas. Diante dessa massa sem consumo é fácil prever que os preços cairão verticalmente. Baixarão para 45 cents a libra-peso ou irão mais baixo, atingindo a 32 cents, como prevêm os especialistas norte-americanos?

Nas condições atuais, colocado o café na segunda categoria, como poderão os produtores fazer face ao eventual desabamento dos preços externos?

Semelhante é a situação do algodão frente aos imensos estoques que o govêrno norte-americano acumulou e dos quais quer, agora, se desfazer mesmo com prejuizo substancial.

Como poderão ser exportadas as 220.000 toneladas de algodão brasileiro, diante do entupimento do mercado internacional com o produto norte-americano? Só há um remedio, decretar a reforma cambial e permitir que o cotonicultor receba o justo preço de sua mercadoria.

O Presidente Juscelino Kubitschek tem conselheiros de valor, não há dúvida. Mas, S. Excia. há de concordar conosco que nenhum dos seus conselheiros tem a capacidade e a experiência do eminente Sr. José Maria Whitaker. Porque não ficar com a opinião mais autorizada, acabando de vez com hesitações e perplexidades que estão prejudicando, gravemente, o Brasil?

Resultado da 6.ª apuração

Shyrlei de Torre, lidera o concurso — Lôla Perez, Lindomar Guimarães, Márcia Lecy e Mariza nas demais colocações

Alem de rumbeira do conjunto tipico cubano "Los Pupilos de Havana", Lôla Perez é também uma das mais serias concorrentes ao titulo de Rainha do "Show Volante". Há seis apurações seguidas vêm ela seguindo de perto á Shyrlei de Torre, atual lider do nosso concurso

Realizou-se ontem em nossa redação com a presença de vários radialistas, confrades e candidatas, a 6ª apuração para a escolha da Rainha do «Show» Volante GAZETA DE NOTICIAS com Surprêsas «Okay».

Shyrlei de Torre, manteve a liderança do pleito com uma diferença de 3.125 votos da segunda colocada, Lôla Perez

O resultado geral foi o seguinte:

Shyrlei de Torre	11.266
Lola Perez	8.141
Lindomar Guimarães	3 259
Marcia Lecy	3.000
Mariza Rocha	2.551
Nirinha	2.071
Claudia Maria	1.944
Vitória Guimarães	1.591
Iza Brasil	642

e outras com menor número de votos, sendo que as candidatas CUSTODIA MARTINS e MARLENE BARROS, inscritas terça-feira, apresentaram respectivamente, 246 e 194 votos

COLUNA DOS BANCÁRIOS

P. ZIMMERMANN

Congressos e luta sindical

Esta coluna tem insistido sôbre o problema do aumento de salários para os bancarios por motivos que não são apenas o fato de estarmos caminhando para o término do acôrdo realizado no ano findo ou pela necessidade imediata da classe em ter seus ordenados elevados de acôrdo com as exigências da nossa profissão.

Trata-se, ainda, de educar a categoria profissional para a defesa cada vez mais perfeita dos seus interêsses, o que se consegue, tão sómente, quando as revindicações são feitas nas devidas oportunidades. Temos ressaltado aqui o entrosamento que existe entre o aumento dos militares, dos civis e o reajustamento do salário minimo, ja em discussão, fatos que abrem perspectivas para inúmeros outros pedidos de aumentos que serão pedidos pelas diversas categorias profissionais, em face da constante elevação do custo de vida.

Hoje, todavia, nos ocuparemos de outros aspectos da luta sindical, eis que temos em organização para êste ano dois grandes congressos de trabalhadores, sendo que um deles — o de Defesa das Leis Sociais — nos interessa muito de perto, pela natureza mesma dos assuntos que lhe servirão de objeto. Transcrevemos, a seguir, os dez itens do temário do Congresso de Defesa das Leis Sociais.

1º Salário minimo
2º Salário profissional.
3º Salário familia.
4º Reforma da C.L.T. e da Previdência Social.
5º Aposentadoria.
6º Maior teto para indenizações por acidentes.
7º Direito de greve amplo e irrestrito.
8º Unidade sindical.
9º Casas para os trabalhadores.
10º Reforma da administração das autarquias.

Pela simples leitura do temário podemos apreciar a magnitude dêsse congresso que deve atrair a atenção de todos os dirigentes sindicais para dizer de todos os trabalhadores, sindicalizados ou não. Pensamos que os trabalhadores obterão os melhores resultados na discussão e aprovação das teses que hão de surgir dêsse grande congresso desde que haja uma articulação harmoniosa entre os principais sindicatos desta capital, ressaltando-se o Sindicato de Bancários, que reune os profissionais há muito tidos e havidos como a elite dos trabalhadores cariocas.

Dada a riqueza de debates que comporta cada tema, não poderemos nos alongar nesta coluna sôbre as diversas faces de cada item. Proporemos, porém, junto á diretoria do novo Movimento Sindicalista de Bancários, recem-fundado, que inicie os trabalhos de suas equipes, órgãos fundamentais da sua estrutura, exatamente pelo estudo dos temas que constituem a matéria do próximo Congresso de Defesa das Leis Sociais, comprometendo-se dar noticia por esta coluna das sínteses e conclusões que nos forem dadas a conhecer para esclarecimento da classe bancária.

OS BANCARIOS COM JOÃO GOULART

Uma comissão de bancários paulistas, esteve ontem com o sr. João Goulart, ocasião em que fez entrega de um vasto memorial, contendo ás revindicações mais urgentes da classe, inclusive a presidência do I.A.P.B.

AVISO

Avisamos a todos os portadores de carteira dêste jornal, expedidas em 1955 que as mesmas não têm valor para o corrente ano. Solicitamos, assim, aos interessados, que comparecam à Gerência da GAZETA DE NOTICIAS, a fim de proceder a sua troca, para evitar conseqüências desagradáveis.

Atropelado o oficial da Marinha

Quando atravessava o Largo da Carioca, na tarde de ontem, o oficial da Marinha de Guerra, Anibal Dantas Leite, (casado, 32 anos, rua Visconde de Santa Isabel, 183), foi violentamente colhido pelo auto particular chapa 3-55-81, dirigido por seu proprietário Lincoln Potter, (casado, 25 anos, rua Desembargador Isidro, 13), que foi prêso em flagrante, pelo guarda civil nº 1875 e conduzido ao 8º Distrito Policial, onde foi autuado.

O motorista atropelador conduziu a vitima até o Hospital Marechal Sousa Aguiar, onde foi o oficial medicado, por apresentar fratura da clavicula esquerda e contusões generalizadas. A seguir, foi removido para sua residência.

Judô na A. C. M.

Promovido pelos alunos de Judô da Associação Cristã de Moços do Rio de Janeiro, realiza-se quinta-feira, dia 23, às 20,30, um interessante programa de demonstrações de judô e defesa pessoal.

1. Nageno Kata (teoria dos golpes) — Professor Y. Nagashima e Professor Valter Santana.
2. Demonstração de Judô: Menores.
3. Entrega de faixas.
4. Demonstração de Judô Feminino: Senhorita Nalli e Dr. Didrot.
5. Treinamento de alunos.
6. Defesa pessoal: Kimeno Kata — Professor Y. Nagashima e Professor Valter Santana.

Esta reunião é dedicada aos sócios da A. C. M. e suas exmas familias, exigindo-se a apresentação da carteira social.

Tentou sacar um milhão e foi prêso

Sexta-feira ultima apresentou-se no guichê do Banco Irmãos Guimarães, na Rua do Ouvidor, 79, o individuo Fernando Loureiro Pinto Coelho, exibindo um cheque de um milhão assinado pelos srs. José Cardoso Pereira e Samuel Berler, proprietarios da «Viação Norte-Sul» com escritorio à rua General Padilha, 20. Diante de importancia tão elevada, o gerente do estabelecimento tocou o telefone para a firma, pois não costumava fazer retirada tão grande, o que causou desconfiança.

ESCLARECIMENTO

O sr. José Cardoso explicou que costuma assinar o cheque em branco, pois não tem tempo para permanecer no escritorio. Naturalmente, seu socio, por distração após também sua assinatura e Fernando completou a operação.

PRESO

O caso foi levado ao conhecimento das autoridades do 16.º D. P. onde já se encontra trancafiado o chantagista.

HISTORIA

Fernando conta uma historia absolutamente inverossimil: Viera de Portugal há 8 meses, trazendo consigo a quantia de um milhão de cruzeiros, distribuida pelos bolsos. Ao empregar-se propôs aos srs. José Cardoso e Samuel Berle que o aceitassem como socio, no que foi recusado. E depois acabou emprestando todo o dinheiro aos seus patrões. Como reclamasse o pagamento daquela quantia, ao despedir-se da empresa, obteve o referido cheque.

ELUCIDAÇÃO

Ontem, perante á autoridade do 16.º D. P. prestaram depoimento os srs. Jose Cardoso e Samuel Berle, ficando definitivamente esclarecido tratar-se de chantagem.

BOTEQUINS — Armazens, Padarias, Bares, Restaurantes, e Hotels. Por incumbencia de nossos inumeros clientes de quem somos guarda-livros e nessa qualidade habilitados a prestar informações precisas e seguras, temos á venda estabelecimentos de 1ª ordem de qualquer dos ramos acima em todos os bairros do Distrito Federal. Casa Bancaria p/financiamento do pagamento á vista. Organização genuinamente nacional composta de brasileiros, portugueses italianos e espanhois. 35 anos de pratica. A verdadeira bolsa de casas comerciais que V.S. não pode deixar de visitar quando pretender vender ou comprar. O nosso edital, aos domingos publicados no "Jornal do Brasil" demonstram claramente ser o maior e a mais completa organização no genero em toda a America do Sul. Escritorio Contabil Atlas Ltda Rua Teófilo Otoni, 123 — 2º pav. — Celestino ou Magalhães

GAZETA DE NOTICIAS
R. TEOFILO OTONI 143, RIO
Vice-Presidente
PAULO PARISI
Diretor-Substituto
JOSE BUSTAMANTE
Assistentes da Diretoria
NARCISO REBIBOUT
O. MACHADO SOBRINHO
Gerente
HUGO FODDA
Diretoria 43-4156
Gerencia 43-3063
Publicidade 22-2793
Secretaria 43-3062
Esporte e Policia .. 43-7341
Oficina 43-3616
O unico cobrador autorizado é o sr. WALTON GALDINO DA ROCHA
O jornal não se responsabiliza pelas opiniões emitidas em matérias assinadas.

— XXXIX —

Caminhos da Solidão

Ana Lucia

João Ricardo resolvera convidar Celina para jantar e, em seguida, assistir a uma sessão de teatro. Não se recordava, absolutamente, da antiga companheirinha de infância, porém fingiria que nunca a esquecera, inventaria detalhes e haveria, supunha, de impressioná-la.

Havia anotado o endereço do escritório onde a moça trabalhava, a pretexto de necessitar um bom corretor para seus negócios e, assim, iria esperá-la á saida, acompanhando-a até a residência.

De fato, pontualmente Celina apareceu á porta, deliciosamente simples em seu tailleur modesto. Surpreendeu-se ao deparar com João Ricardo, o qual explicou que viera propositadamente aguardá-la para conversar.

Percebendo a simplicidade dela, desculpou-se:

— Você sabe, quero entregar a seu chefe alguns negócios, porém gostaria antes, de conversar com você. Poderiamos jantar juntos e, após, irmos ao teatro. Estou com o carro ali adiante, levo-a até sua casa e aguardo que se prepare. Está bem?

Celina, entretanto, recusou o convite, alegando que sua mãe não estava bem e não poderia deixá-la só.

— Basta o tempo que passo no escritório. A pobre se aborrece mortalmente. Sei que se o quisesse ela concordaria. Mas jamais lhe pediria isso.

Recusou-se, também, a deixá-lo conduzi-la de carro.

— Vou sempre a pé. Se eu chegasse de carro alarmaria os vizinhos, que pensariam que mamãe piorou.

João Ricardo não teve outro remédio senão acompanhá-la pela rua, deixando o carro estacionado onde se encontrava. Foram conversando naturalmente e o rapaz admirou-se da inteira falta de coquetismo de Celina, que não parecia, absolutamente, interessada em agradar, mostrando-se certa de que, realmente, o rapaz apenas desejava informações honestas sôbre a firma, a fim de entregar-lhe alguns negócios.

Chegando á porta da modestissima pensão onde vivia, a moça despediu-se imediatamente, desculpando-se por não convidá-lo a entrar:

— Mamãe ficaria excitada com a visita e isso poderia fazer-lhe mal. Até amanhã, se, realmente, quiser fazer qualquer transação por intermédio de nosso escritório depois das informações que lhe prestei.

x x x

João Ricardo não estava, absolutamente, habituado a ser tratado com tal desinterêsse e, sobretudo, como se fôsse apenas um simples conhecido e não o riquissimo homem de sociedade. Despediu-se furioso com o que considerava "topete" da jovem, "uma simples pobretona que precisa trabalhar para ganhar o pão de cada dia".

Tomou um taxi que passava e se fez conduzir até as proximidades do local onde deixara o carro estacionado.

— Não lhe darei a confiança de procurá-la mais. Vá para o inferno. O mundo está cheio de mulheres lindas e muito mais inteligentes..., pensava, aborrecido. Vou telefonar a Lia para jantar com ela. Aposto que não terá mãe enferma nem outra desculpa. Ufa! Como são tôlas essas jovens provincianas!

x x x

Lia acabara de telefonar a Manuel Henrique, a pretexto de agradecer-lhe o broche que recebera, como suas companheiras, por ocasião do almôço, quando João Ricardo conseguiu a ligação.

Ainda sob o impacto da saudade do escritor, que a tratava gentil porém friamente, aceitou logo o convite.

— Venha, então, buscar-me daqui a meia hora, convidou, por sua vez. Tomaremos os coquetéis aqui em casa e seguiremos diretamente para o restaurante.

De fato, meia hora depois, magnificamente bem vestida, ela o aguardava impaciente.

— Afinal, pensava, magoada, a vida nem sempre nos dá o que desejamos, mas, em troca, nos oferece algumas compensações. Sou ainda moça, não sou feia e posso muito bem encontrar alguém que me ame. Quem sabe João Ricardo?

Manuel Henrique é um egoista e eu devo esquecê-lo...

Assim, foi uma Lia extremamente sedutora, fazendo tudo para agradá-lo, quando João Ricardo foi encontrar. Tomaram os coquetels, deliciosos e preparados pela própria moça, uma "expert" no assunto, e sairam para o jantar.

Por coincidência, encontraram-se no restaurante com Andréa e Vilegas, que acabavam de entrar. E pouco depois apareciam Cláudio e Manuel Henrique.

«Continua»

Vendeu leite estragado e espancou o freguês

Fugiram os padeiros, após a agressão - Diligências a fim de efetuarem a prisão dos comerciantes desordeiros

Na tarde de ontem brutal agressão se verificou no interior da «Padaria Angelica Mota», de propriedade da firma Aires & Graciano, estabelecida à rua Angelica Mota, 2, em Olaria, da qual foi vitima o investigador Otaviano Antonio Siqueira, casado, com 33 anos de dade, residente à rua Noemia Nunes, 445, lotado no Deposito de Presos da Delegacia de Vigilancia. Foram autores os proprietarios da firma mencionada.

LEITE ESTRAGADO ORIGINOU O FATO

O policial foi ao estabelecimento e comprou um litro de leite da CCPL: ao chegar em sua residencia, verificou, que o produto estava estragado e voltou à padaria, pleiteando a sua troca. Os proprietarios do estabelecimento recusaram-se a trocar, alegando que o policial não reclamou na hora. Daí surgiu a discussão entre freguês e comerciantes. Em dado momento um deles, apanhando uma garrafa de leite que se encontrava sobre o balcão, abriu a cabeça do policial.

O outro sócio, vendo a confusão formada, apanhou uma barra de ferro e desferiu varios golpes no investigador, pondo-se em fuga, em seguida.

RECOLHIDO A VITIMA PELA RP

A RP-34 que passava pelo local, casualmente, recolheu o policial, levando-o para o Hospital Getulio Vargas, onde foi ele medicado, retirando-se em seguida para o 21.º Distrito Policial, onde registrou a queixa.

Mantido no comando do Corpo de Bombeiros

O coronel Raphael de Souza Aguiar, Comandante do Corpo de Bombeiros do Distrito Federal recebeu, do sr. dr. Paulo Lira, chefe do gabinete do exmo. sr. Ministro da Justiça e Negócios Interiores, o seguinte telegrama:

«De ordem do Ministro da Justiça tenho a satisfação de comunicar-lhes que o Presidente da República resolveu negar-lhe a exoneração solicitada e confirmá-lo no alto cargo que está exercendo. Saudações cordiais. (a.) Paulo Lira — Chefe do Gabinete».

Um trem elétrico novo por semana

Trezentos vagões serão incorporados ao tráfego dos subúrbios da Central do Brasil - Entregue á nossa principal ferrovia o primeiro trem-unidade elétrico, dos cem encomendados á Inglaterra

A foto acima mostra o interior dos carros novos adquiridos pela Central do Brasil a Metropolitan-Vickers Eletrical Export Co. Ltd.

Realizada que foi em 1954 a concorrência para o fornecimento de cem trens-unidades elétricas à Central do Brasil, concorrência esta a que se apresentaram nada menos de treze firmas construtoras, foi solicitada pela direção da nossa principal ferrovia que os prazos de entrega estabelecidos pelas condições contratuais fossem, na medida do possivel, reduzidos, em face da situação precária dos transportes suburbanos.

Acontece que, desde a comparação das propostas de fornecimento até a autorização definitiva para a execução da encomenda, surgiram questões colaterais, avultando a que se referia ao padrão da moeda em que a mesma seria financiada, questão que se agravava pela falta geral de divisas.

Finalmente, depois de inúmeros esforços por parte do diretor da Central, Dr. Jair Rêgo de Oliveira, junto ao Govêrno, representado pelo Banco Nacional do Desenvolvimento Econômico, e no seu entrosamento com o International Bank, foi negociado o empréstimo oferecido por êste último, levando-se em conta a possibilidade, no caso do International Bank, o financiamento poder ser feito em qualquer moeda. Essa circunstância permitiu á Central escolher, entre as firmas concorrentes, aquela que realmente apresentava maiores vantagens.

Ultimadas as negociações, foi autorizada a encomenda sendo Us$ 12.000.000 financiados pelo International Bank e o restante pela própria firma vencedora da concorrência, a Metropolitan-Vickers Electrical Export Co. Ltd..

Agora, dentro dos prazos exigidos, vai ser entregue à Central do Brasil o primeiro trem-unidade, dos cem encomendados e que chegará ao Rio, domingo, a bordo do navio "Parima".

A entrega será solene, com as presenças de altas autoridades e da imprensa, sendo por essa ocasião, na segunda-feira ás 10,30 horas, oferecido um coquetel a bordo do "Parima"

OS NOVOS TRENS

A planificação e a construção dos novos trens elétricos, executadas pela mesma firma que vem fornecendo esse material á Central desde 1937, quando foi feita a eletrificação de suas linhas suburbanas, obedeceram a caracteristicas novas, ditadas pela experiência de mais de 17 anos.

Assim é que, calculadas curvas e observadas demais exigências técnicas, além de condições locais, os vagões, quer motores, quer reboques tem mais dois metros que os atualmente em tráfego aumentando-se-lhe, portanto, a capacidade de transporte.

Por sua vez, a disposição dos bancos, todos em sentido longitudinal, permite maior número de alças e colunas num sensivel aumento de lotação, pela utilização de um espaço maior.

A precaução contra acidentes pessoais foi, também, objeto de acurados estudos. Observado que esses ocorrem, as mais das vêzes, pela imprudência de passageiros que se penduram na parte exterior dos vagões, na construção das novas unidades houve o interêsse em obedecer a linhas tais que não permitem o "pingente.

Por outro lado, os novos vagões dispõem de maior numero de portas — 4 em cada lado — e com um vão maior — 1m,20 de largura, cada uma — o que permite maior facilidade no embarque e desembarque de passageiros, atendendo, ao mesmo tempo, a conforto e rapidez.

ECONOMIA DE DIVISAS

Cada unidade se compoem de um carro motor e dois reboques sendo que, das cem unidades encomendadas, sòmente 50 virão completas da Inglaterra. Das demais, das 50 restantes, os carros-reboque serão fabricados no Brasil, com uma sensivel economia de divisas.

Há, ainda, a assinalar que os motores com que são equipados os novos trens tem quase o dobro da potência "e a firma fornecedora, a Metropolitan-Vickers, é obrigada, pelo contrato, a atender à manutenção do material fornecido, a qual será feita em oficinas especializadas que instalou em Belo Horizonte.

Outro melhoramento introduzido foi no que concerne a ventilação: levadas em conta as condições de clima e de afluxo de passageiros, cada vagão está equipado com quatro ventiladores e três exaustores de ar.

Como complemento, foram modificados os dispositivos que comandam o funcionamento das janelas, cujo aperfeiçoamento atende ao imperativo de dar condução mais confortável.

UM TREM NOVO POR SEMANA

A chegada dêste primeiro trem-unidade inicia a fase de renovação da frota rodante que serve aos suburbios da Central do Brasil, renovação que se processará em ritmo acelerado, que alcançará a média de entrega de quatro trens-unidades por mês.

Desta forma, a população que se serve de tais linhas, contará com um trem elétrico novo por semana, com maior capacidade de escoamento e melhores condições de conforto.

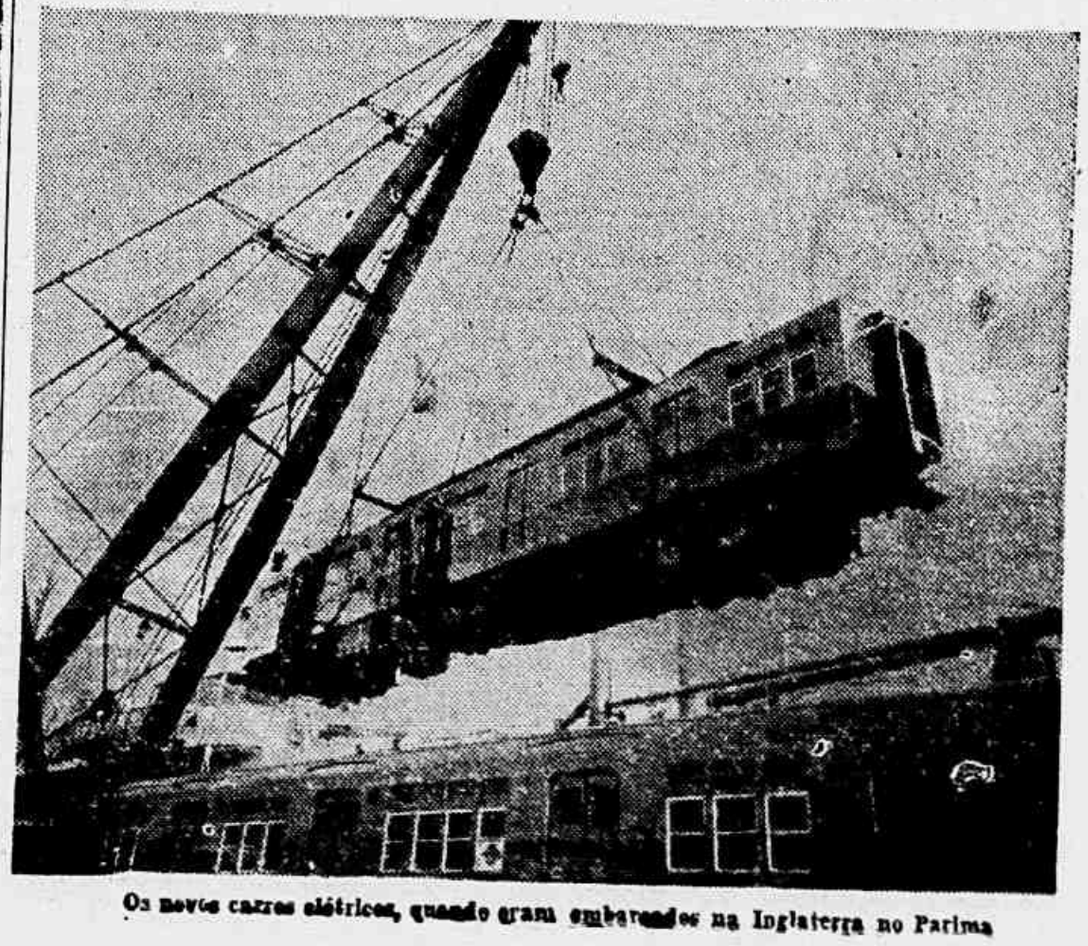

Os novos carros elétricos, quando eram embarcados na Inglaterra no Parima

Por apenas

Cr$ 5.000,00.... de entrada e

Cr$ 1.750,00.... mensais

Moderno. Elegante. Eis o refrigerador G-E de 9 pés com garantia de 5 anos.

Examine-o... Veja-o no REVENDEDOR AUTORIZADO

A TELEVISÃO

Uruguaiana, 103 - B. Aires, 159 - S. José, 122

CABELO CRESPO

Alisamento processo ultra moderno (Enó Composto) não queima amacia, escurece e pode lavar. trabalho garantido. preço propaganda Cr$ 100,00 — Avenida Gomes Freire, 55, 2.º andar, sala 23. Tel.: 42-0676.

Alteração do quadro de servidores do IAPB

Em nota fornecida à publicação feita num matutino sobre alteração no quadro de servidores da autarquia, o gabinete do Ministro do Trabalhio, acentuou que foi determinado se ouvisse o presidente do IAPB, o qual esclareceu o seu ato, informando que o aumento de despesa se enquadrava nos limites fixados no decreto 37.133. O titular da pasta, informou ainda o comunicado, ordenou ao D. N. P. S. que reexaminasse o assunto.

DR. JOSÉ DE ALBUQUERQUE

Membro efetivo da Sociedade Sexologia do Paris

DOENÇAS SEXUAIS DO HOMEM

Rua do Rosário, 98

DAS 13 ÀS 18 HORAS

CINEMA

ENIGMÍSTICO...

Soube-o sábado último, por ocasião da estreia do Telegramática do Urbano Lóis no Canal 13: têm os charadistas e os adeptos das palavras cruzadas a sua entidade de "classe" — O Centro Enigmístico Brasileiro.

Se a tal ponto chegamos, e se, de um modo quase geral, todas as coletividades, de qualquer natureza, elegeram o seu órgão representativo, por que, então, a Associação de Cronistas de Cinema há-de ser essa "coisa" que anda por aí, carregando um nome que é um apelido ambulante, já que na realidade não dispõe de condições morais para proclamar-se intérprete do pensamento de um grupo intelectualizado, qual seja o da expressiva maioria de autênticos profissionais do jornalismo cinematográfico?

Deixam-se os mais categorizados críticos militantes — Moniz Viana, Décio Otôni, Luiz Alípio, Alex Viany e tantos mais — liderar-se por qualquer Raimundo da Costa que apareça e tome de assalto a sagrada cidadela dos comentaristas de cinema. Até quando essa situação irá perdurar?

E', positivamente, uma situação "enigmística". Enquanto as divergências pessoais e políticas se vão prolongando, cada vez maior será o reinado de um rapaz que pode ter tido boa intenção e deve ter chegado a produzir algo dignificante, mas que é hoje vítima de incurável delírio paranóico e baba-se ao ser chamado "presidente" e cai em extase ao posar em fotos para a posteridade...

Se os críticos de fato não querem tomar "no peito" a associação que lhes pertence, de fato e de direito, que façam então uma outra, séria, legítima e poderosa — consagrando como alcunha a sigla da primeira, para ser usado, como novo cognome pelo maior campeão de cognomes: o seu atual usurpador.

Usurpador, aliás, que é o maior de todos os enigmas...

MANOEL JORGE

«MALDIÇÃO DA SERPENTE»

No filme da Universal International «A Maldição da Serpente», protagonizado por Faith Domergue, Richard Long, Marshall Thompson e Kathleen Hughes e cuja estréia será segunda-feira nos cinemas Odeon — Leblon — Alaska e outros. Faith encarna o papel de uma jovem exótica de extraordinária beleza, dotada de um estranho poder que lhe permite transformar-se em serpente, sido dirigido por Francis D. Lyon e produzido por Howard Pine.

«A ÚLTIMA BARRICADA»

Embora Anna Maria Alberghetti, encantadora estrêla cantora italiana desempenhe um papel essencialmente dramático no emocionante épico do Alamo filmado em trucolor pela Republic, «A Última Barricada», que os cinemas Vitória — Copacabana — Miramar — America — Santa Alice — Monte Castelo — Bonsucesso — Capitólio (Petropolis) e Pax (Caxias) vão exibir segunda-feira próxima, ela nos dá uma bela exibição da sua voz interpretando uma linda canção. Trata-se de «Yo Ne Alegro de Haber Sido», que é um refrão baseado em várias melodias esspanholas. Figurando ao lado de Anna Maria Alberghetti em «A Ultima Barricada», estão Sterling Hayden, Richard Carlson, Ernest Borgnine e J. Carrol Naish, sob a direção segura de Frank Lloyd.

«DANÇARINA NUA»

A jovem que provocou paixões violentas ao interpretar a revista nos palcos de Paris a grande apoteose de sua carreira artística «Dançarina Nua». Elisa Lamothe, vive a heroina do romance de Colette Andris ao lado dos conhecidos astros da Comédia Française: Pierre Lamarque, Jean Debucourt e Raymond Bussiers. Direção de André Paul Antoine e música de Pierre Spiers e Jerry Mengo numa distribuição da UCB. Segunda-feira nos cinemas: São Luiz — Rex — Rian e Carioca.

«A VOLTA DE CRUZ DIABLO»

A Columbia Pictures fará exibir, a partir da próxima segunda-feira, nas telas dos cinemas Império — Ipanema — Tijuca — Madureira — Leopoldina — Moça Bonita e outros, o empolgante filme de aventuras e duelos, intitulado «A Volta de Cruz Diablo», uma ótima produção mexicana, dirigida por Vicente Crona e que conta com a interpretação de Rosita Arenas, Cesar del Campo e Enrique Rambal.

CARTAZ

«EPOPEIA SANGRENTA», no Rivoli e Iris, do meio-dia às 22 horas e no Alvorada — Santa Helena e Vaz Lobo, das 14 às 22 horas.

«OURO DE NAPOLES», no Plaza (do meio-dia às 22 horas) e no Astoria — Olinda — Colonial — Primor — Haddock Lobo e Mascote, das 14 às 22 horas.

«SVENGALI», no Metro-Passeio (do meio-dia às 22 horas) e no Metro-Copacabana e Metro-Tijuca, das 14 às 22 horas.

«OS TRES CORSÁRIOS», no Pathé (das 12,20 às 22,20 horas) e e no Presidente — Art Palácio — Eskye — Para Todos — Palácio Higienopolis e Mauá, das 14 às 22,20 horas.

«FERAS HUMANAS», no Azteca — São José — Pax — Caruso-Copacabana — Nacional — Santo Afonso — Imperator — Coliseu — São Pedro, das 14 às 22,20 horas.

«UMA NOITE NO RIO», no Palácio — Roxy — Madrid e Santa Alice, das 14 às 22 horas.

«TERRA ENSANGUENTADA», no [illegible] — São Luiz — Copacabana — Miramar — America e Mem de Sá, das 14 às 22 horas.

«3 HOMENS E UM BIKINI», no Vitoria — Alaska — Leblon — Botafogo — Avenida — Bonsucesso e Abolição, das 14 às 22 horas.

«VAMOS COM CALMA», (terceira semana), no Odeon — Rian — Carioca — Floriano — Monte Castelo e Madureira, das 14 às 22,20 horas.

«A FALSA VERDADE», no Império — Ipanema — Tijuca — Maracanã e Leopoldina, das 14 às 22,20 horas.

«O REI DA SERRA», no Ideal e Guanabara, das 14 às 22 horas.

«KALAPALO», no Marrocos, (com «Naufragos no Deserto»), Catumbi e Oriente, a partir das 14 horas.

«FLORADAS NA SERRA» e «PUNHO VINGADOR», no Olimpia, a partir das 14 horas.

«A CARAVANA DA MORTE», no Pirajá, a partir das 14 horas.

«O PRINCIPE PIRATA», no Rio Branco, a partir das 14 horas.

«O ANJO E O MALVADO», no Bandeira, a partir das 14 horas.

«O MONSTRO DO MAR REVOLTO», no Politeama, a partir das 14 horas.

«A DESHONRADA», no Vila Isabel, a partir das 14 horas.

«A VIUVA ALEGRE», no Meier e Rosário, das 14 às 22 horas.

«AVENTURAS DOS IRMÃOS CORSOS», no Natal e Moça Bonita, a partir das 14 horas.

«O CAVALEIRO MISTERIOSO» e «A DEUSA LOURA», no Jardim, a partir das 14 horas.

«A CARAVANA DA MORTE» e «ABBOTT E COSTELLO DE PERNAS PRO AR», no Rydan, a partir das 14 horas.

«PATRULHA INDÓMITA» e «FRAUDE», no Belmar a partir das 14 horas.

«TIRA A MAO DAI!», no Paraiso — Santa Cecilia e Novo Horizonte (com «Sabotagem no Prados»), a partir das 14 horas.

«REGIÃO DO ÓDIO», no Ramos, a partir das 14 horas.

«A GRANDE NOITE DE CASANOVA», no Penha, a partir das 14 horas.

«O REINO DA TRAIÇÃO», no Marajó (Jacarepaguá), a partir das 14 horas.

«GRITO DE SANGUE» e «GAROTINHA DO MEU BAIRRO», no Marabá, a partir das 14 horas.

«A PONTE DA ESPERANÇA», no Moderno, partir das 14 horas.

EM NITEROI

CENTRAL — «O Aventureiro de Hong-Kong», em Cinemascope, das 14 às 22 horas.

IMPERIAL — «O Rei da Serra» e «Romeu e Julieta», a partir das 14 horas.

RIO BRANCO — «Tributo de Sangue» e «Flor do Pecado», a partir das 14 horas.

ODEON — «Jornadas Heroicas», das 14 às 22 horas.

ICARAI — «Ligas Encarnadas», das 14 às 22 horas.

CASSINO — «A Favorita de Jupiter», em Cinemascope, das 14 às 22 horas.

GRILL — «Os Três Corsários», das 14 às 22 horas.

SÃO BENTO — «Epopéia Sangrenta», das 14 às 22 horas.

SÃO JORGE — «Os Três Corsários» das 15 às 21 horas.

PALACE — «Aventuras dos Irmãos Corsos», a partir das 14 horas.

MANDARO — «Francis Entre as Boas», a partir das 14 horas.

BRASIL — «Tira a Mão Dai!», a partir das 14 horas.

OLEO DE CEDRO
O MELHOR P/MOVEIS
Caixa postal, 1485 — Rio
Fone 32-9309

ANIVERSARIOS

Trancorreu, ontem, o aniversario natalicio do Dr. Sigismundo Caldas Barreto, funcionario da Secretaria do Superior Tribunal Militar. O acontecimento deu ensejo a que o aniversariante, figura de relevo em nosso meios fosse alvo de significativas manifestações de simpatias e apreço por parte de seus amigos e colegas.

— Fez anos ontem o Sr. Fernandes dos Santos, funcionario da Secretaria da Associação Brasileira de Imprensa que, por esse motivo foi alvo de expressivas homenagens por parte de seus companheiros de trabalho.

— Fazem anos, hoje, os nossos colegas de imprensa srs. José Soares, José Cunha Lima, Alberto Emilio Manes, Armando de Souza Rosas, Dr. Alvaro Simões Correa, Mozart dos Santos Melo, Valdemiro Sobrinho Praça, Epitacio Timbauba da Silva e Reinaldo de Albuquerque Reis.

DATAS INTIMAS

Assinala-se sabado o primeiro natalicio do menino Pedro Roberto Rodrigues dos Santos, filhinho do Sr. Pedro Amorim dos Santos e da Sra. Egydia Alberto Rodrigues.

Um jantar intima aos parentes e amigos será servido na residencia dos pais de Pedro Roberto para festejar o acontecimento.

CASAMENTOS

Com a senhorinha Marlene de Souza, filha da sra. Maria Luiza de Souza, casase sabado o Sr. Durval Tupinamba da Silva, funcionario do Sindicato dos Jornalistas Profissionais do Rio de Janeiro e filho da sra. Laura Archanjo da Silva. A cerimonia religiosa será efetuada ás 18 horas, na matriz de São Vicente de Paula, Engenho da Rainha. Após o enlace, os noivos oferecerão uma recepção intima aos seus parentes e amigos á rua Teofilo Diaz, 170, na mesma localidade de Engenho da Rainha.

— Casam-se sabado o Sr. Florencio Castanheira, filho do Sr. e senhora Manoel Nunes de São Pedro, á rua Maria Passos, em Cavalcanti.

REUNIÕES

A fim de tratar de assunto de magna importancia, qual seja a do patrimonio imobiliario, reunir-se-á na proxima sextafeira, dia 24 ás 20 horas em primeira convocação e, na falta de numero legal, em segunda e ultima convocação ás 21 horas, o Conselho Deliberativo do Olimpico Clube.

TEATRO

NOVO INTÉRPRETE DE SCHILLER

Dono de uma voz privilegiada e possuidor de autênticas qualidades artísticas, Jorge Chaia é um dos atores da nova geração que mais rápidamente vem conquistando um lugar firme e de destaque em nosso teatro declamado. Desde sua estreia, no "Duse", em 52, quando integrava o elenco do Teatro do Estudante, até hoje, Jorge Chaia não tem parado. Ingressando no profissionalismo no ano seguinte, Jorge Chaia teve atuações destacadas ao lado de Bibi Ferreira, Maria Sampaio, Sergio Cardoso, Cacilda Becker e outros nomes famosos dos nossos palcos. Presentemente é um dos contratados do Teatro Brasileiro de Comédia, onde vem obtendo maior experiência e desenvolvendo seus conhecimentos, sob a orientação de diretores como Ziembinski, Ruggero Jacobi e outros. No clichê, vemos Jorge Chaia na caracterização da personagem "Paullet", da peça "Maria Stuart", de Schiller, que veremos no Ginástico, com Cacilda Becker, Ziembinski e Cleide Yaconis, como intérpretes principais, sob a direção de Ziembinski.

O MATRIMONIO DE UMA "ESTRELA"

Foi um acontecimento de grande relêvo, no meio social e artístico, a cerimônia religiosa, na Igreja da Candelária, do venturoso consórcio da jovem atriz Miriam Terezinha Dias, "estrela" do cinema e Teatro, com o apreciado radialista Oduvaldo Vargas.

A nubente Miriam é dileta filha dos festejados artistas Oscarito e Margô Louro, que serviram de padrinhos da noiva, nesse ato solene, bastante concorrido. Notaram-se entre os presentes numerosos elementos do Teatro, do Cinema e do Rádio.

UMA CARICATA PARA O TIJUCA

A querida caricata Rosa Sandrini, que faz o público rir durante sete meses no Teatro Carlos Gomes, nas peças "Noite Feliz" e "O Ebrio" acaba de ser contratada para participar de "Cupido nas Furnas" a revista de Chianca de Garcia e Mário Meira Guimarães que servirá para inaugurar o Teatro Tijuca. Rosa Sandrini aparecerá em papeis escritos especialmente para o seu desempenho.

SONIA MAMED EM "A BOCA E' BOA"

Walter D'Avila, o cômico que figura entre os melhores do teatro de revista, é a principal figura do elenco do Teatro Carlos Gomes, onde está sendo apresentada todas as noites a revista "A Boca é Boa". Como principal figura feminina da Grande Companhia está Sonia Mamed, que recebeu magnificos papeis, aos quais está dando desempenho brilhante. Com esse espetáculo a jovem atriz se firma definitivamente no estrelato.

A ENCENAÇÃO DE "MADEMOISELLES"

Está definitivamente resolvido que a comédia "A Folha da Parreira" será substituida no cartaz do Teatro Copacabana por "Mademoiselle" (A Governanta) de Jacques Deval em tradução de Bandeira Duarte, com a direção de Graça Melo. Isso quer dizer que o atual sucesso de "Os Artistas Unidos" está nas suas últimas semanas de apresentações. O próximo espetáculo terá cenários de Fausto Albuquerque.

AINDA "CASTIGA O COURO"

No Recreio continua o sucesso da revista "Castiga o Couro" e como principais cômicos do seu elenco aparecem Otelo Zeloni e Nick Nicola, o primeiro foi o ator que mais fez rir em 1955 e o segundo vem de magnificas temporadas nos elencos de Cesar Ladeira e Renata Fronzi.

"Castiga o Couro" é um espetáculo farto de comicidade que está levando público numeroso ao Teatro Recreio.

"NO PAIS DOS CADILACS"

Silveira Sampaio marcou um tento levando para o teatro o seu "show" centenário "No País dos Cadilacs", agora transformado em uma grande revista considerada uma renovação no nosso teatro musicado.

A peça está despertando o maior interêsse, no Dulcina (ex-Regina)

CARTAZ

DULCINA (ex-Regina) — No País dos Cadillacs — Pela Companhia Silveira Sampaio — às 20 e às 22 horas Telefone 32-5817

COPACABANA — A Folha da Parreira — Pelos Artistas Unidos — às 21 horas. Tel 57-1818

CARDEL — Tudo é Carnaval — Pela Companhia Geysa Boscoli — às 20 e às 22 horas Telefone 27-8712.

FOLLIES - Very Good Carnaval — Pela Companhia Cole — às 20 e às 22 horas Tel [illegible]

RIVAL — Bife Bebida e Sexo — — Pela Companhia Nicette Bruno — às 20 e às 22 horas. Telefone 22-2721

MADUREIRA — A Alegria do Peru — Pela Companhia Zaquia Jorge — às 21 horas Telefone 22-9146

CARLOS GOMES — «A boca é boa» — Telefone 22-7581. Telefone 22-7581

GINASTICO — Os Filhos de Eduardo — Pelo Teatro Brasileiro de Comédia — às 21 horas. Telefone 42-4090

RECREIO — Castiga o Couro — Pela Companhia de Revistas, às 20 e às 22 horas Telefone 22-8164.

GLORIA — Uma Certa Viúva — Pela Companhia Dercí Gonçalves — às 20 e às 22 horas.

DR. ADOLPHO STAERKE
CLINICA DE SENHORAS
LIVRE DOCENTE DA FACULDADE DO BRASIL
Consultório: RUA ASSEMBLÉIA, 58-1.º ANDAR — TELEFONE 42-3831
Residência: RUA ADALBERTO ARANHA 60 — TELEFONE 48-5699

ESCRITÓRIO NA CINELANDIA
Aluga-se um conjunto de salas, com 2 telefones e extensões. Tratar pelo telefone 25-9865.

RÁDIO — DISCOS — TV

EDIL NEY

A FESTA DA "MUSIDISC"

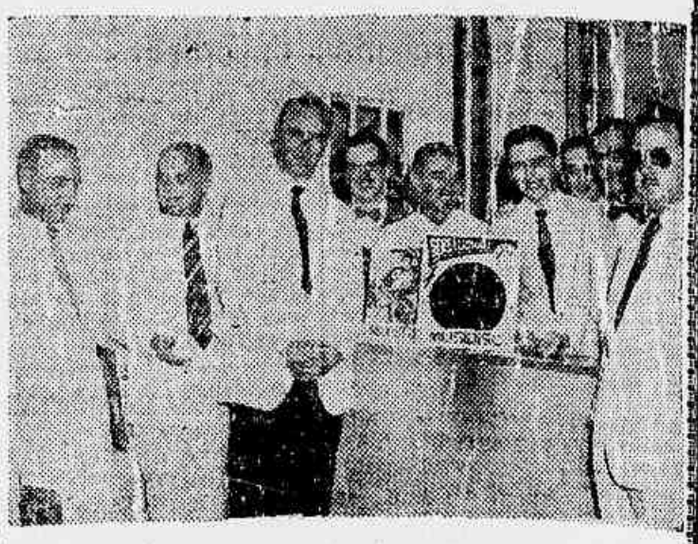

O nosso flagrante hoje é sôbre discos. Foi colhido nos novos e modernos escritórios da "Musidisc", quando do pequeno coquetel oferecido por essa gravadora, aos cronistas da praça, na ocasião do lançamento de seu primeiro suplemento de L.P.s de 12 polegadas.

Na foto acima, aparecem, da esquerda para a direita: Claribalte Passos, divulgador da "RCA Victor" e cronista do "Correio da Manhã", Brício de Abreu, do "Diário da Noite", Ari Vasconcelos, de "O Cruzeiro", Haroldo Eiras disc-jockey da Metropolitana, Orlando Lages, atual eficiente encarregado da divulgação da etiqueta de Milo Sergio, Silvio Túlio Cardoso, de "O Globo", Braga Filho, encarregado das Relações Públicas da Organização Rubens Berardo, Mário Duarte, cronista de "O Mundo Ilustrado" e "Show TV" e, finalmente, Djalma Sobrinho, de "A Cigarra".

A turma não deixou que nossa careta aparecesse, mas como tivemos oportunidade de comentar em uma de nossas seções, estivemos presentes e gostamos milhões. Estamos esperando, agora, pelo novo coquetel que o Milo Sergio nos prometeu, e, com o qual comemorará a inauguração oficial de seus novos escritórios.

Apreciamos bastante, também, os dois long-playing recebidos (Dançando No Rio e Frevos), achando, apenas, que deveria haver mais variedade nos arranjos e nos conjuntos a fim de evitar certa monotonia. Ouvir dois músicas sem variações, isto é, com os mesmos instrumentos e com arranjos do mesmo estilo, cansa. Para dançar, entretanto, recomendamos ambas as chapas como bons.

ONESSIMO GOMES E RAIMUNDO NOBRE NA MAUA'

Onessimo Gomes e o Raimundo Nobre, ambos do cast Mayrinkiano estão funcionando, também, na Mauá, para cuja emissôra pretendem contratar Castro Perret, a dupla José e José e outros novos valores. Dizem que até os comediantes da A-9 atuarão ao microfone do "trabalhador". Será verdade?

* * *

IBRAHIM SUED, COMPOSITOR

Ibrahim Sued, o conhecido e falado cronista social, vem de estrear como compositor, gravando com a portuguesa Esther de Abreu (na RCA) e com a brasileira Neuza Maria, (na Sinter). Seu parceiro é o "bacana" Mário Jardim Lago. Que não é o Mário Lago da Nacional, como já estão supondo.

* * *

COQUETEL NA NACIONAL

Comparecemos na segunda-feira, às 21 horas, ao auditório da Nacional, a fim de assistir ao programa-estréia de Dias Gomes, "Todos Cantam Sua Terra". Essa primeira audição focaliza o Brasil. As outras, os 21 Estados de nossa terra, falando de seus costumes, ditos e músicas folclóricas.

Após o programa, houve champanhota e salgadinhos.

Presentes a alta direção da Bayer, que patrocina essas audições

* * *

CONCURSO "RAINHA DO RADIO DE 1956" — AVISO

A ASSOCIAÇÃO BRASILEIRA DE RADIO comunica aos portadores dos talões do Concurso da "RAINHA DO RADIO DE 1956", referente aos premios que seriam sorteados na extração da Loteria Federal do Brasil, do dia 8 do mês em curso, que em virtude de não ter sido realizada a extração acima mencionada, por motivo da revisão do processo de renovação de contrato da Loteria, ficou transferido o sorteio dos prêmios para data a ser fixada da primeira extração da Loteria Federal do Brasil.

Rio de Janeiro, 10 de fevereiro de 1956.

Rica proprietária adota métodos de gangster contra seus inquilinos

A milionária Clara Fang é decididamente do vale tudo, quando se trata de aumentar o seu já rico patrimônio. Na suposição de que o seu dinheiro lhe dá carta branca para agir da maneira que lhe aprouver, resolveu expulsar de suas moradias os inquilinos do edifício situado à rua Barata Ribeiro, 147, em Copacabana. E tantas e tais vem fazendo que restam apenas quatro apartamentos ocupados por moradores mais renitentes às suas tropelias. Contra êsses inquilinos a rica proprietária resolveu então decretar uma guerra de extermínio, utilizando todos os métodos e armas, inclusive tentando envenenar-lhes a água. Esse fato, que parece inacreditável, ocorreu há poucos dias. Um dos moradores, notando certo cheiro e sujeira na água, acabou por constatar que havia sido colocada criminosamente no reservatório uma certa quantidade de fezes humanas, que naturalmente haveriam de poluir as águas e provocar imprevisíveis consequências à saúde dos moradores, entre os quais se incluem várias crianças.

ARRANCOU O ELEVADOR DO EDIFICIO

Dona da Peleteria Polar, à rua Sete de Setembro, e proprietária de inúmeros imóveis na zona sul, entre os quais o edifício da rua Barata Ribeiro, 147, a sra. Clara Fang, a pretexto de que quer demolir aquele prédio para construir no mesmo lugar um rico edifício, exigiu de seus moradores o imediato abandono dos apartamentos. Para forçá-los ao acatamento de suas ordens, começou logo por mandar arrancar o elevador, sem mais nem menos, independente de qualquer autorização da Prefeitura. Pela amostra do que tem feito, a sra. Clara Fang gosta de agir por conta própria, sem esperar o pronunciamento da justiça, pois esta lhe parece lenta e impertinente.

GRANDE AREA DE COPACABANA FICARIA SEM AGUA

A sua ação criminosa, depois que falhou a do envenenamento, culminou na madrugada de ante-ontem. Aproveitando-se do sono de seus inquilinos, a rica proprietária contratou o serviço de 2 desclassificados que penetraram no prédio e arrancaram as torneiras de um dos apartamentos desocupados, situado no último pavimento. Como a proprietária lhes forneceu as chaves, aqueles indivíduos fecharam rigorosamente o apart., e deixaram que tôda a água que entrava na caixa se esvaisse pelas torneiras abertas, impedindo assim que o precioso líquido chegasse aos demais apartamentos. Se a sua manobra não houvesse sido descoberta, não só aquele prédio mas tôda uma grande área de Copacabana acabaria por ficar sem uma gota dágua.

Os moradores solicitaram no dia seguinte a presença da polícia ao edifício, tendo comparecido ali uma guarnição da Radio Patrulha, para as providências necessárias. Os inquilinos aguardam agora que a rica proprietária seja chamada a prestar contas à justiça.

ESPIRITISMO

FRANÇA E SILVA

Revelação, a pedra angular

Quando o ser humano se dispuser a examinar com mais acuidade e perspicacia a Historia, verá que sábios e doutores de todos os tempos foram pulverizados pelo poder irresistivel da **Revelação**, base fundamental da crença viva.

Isto porque a moral, a filosofia e a ciência fundam-se na **Revelação**. E' por assim dizer, o alicerce sobre o qual o Pai arigiu o monumental edificio da Verdade, a fim de que nele se pudesse abrigar a Humanidade inteira.

Os homens, todavia, que se dizem Guias, Pastores, Lideres, Condutores, etc., dos povos e das almas, teimam, recalcitram, aferrando-se ao pirronismo sem limites e sem logica, duvidando ou falseando as manifestações do Alto.

Entretanto, as escrituras aí estão com o seu testemunho admiravel acerca da ação perseverante e insofismavel da Revelação.

Os Espiritos inspiradores, os Guias do espaço, os Protetores invisiveis, aos nossos olhos materiais, no entanto, não se fadigam em orientar a nossa caminhada pela senda da Evolução, de modo a que não nos desviemos da meta desejada.

Que Deus ilumine os nossos dirigentes, despertando-os da atonia que os absorve, aclarando-lhes o espirito, proporcionando-lhes a inspiração de que carecem, a fim de que tomem conhecimento dos fastos esplendorosos que põem em relevo a **Revelação**, evidenciadora de todos os fenomenos objetivos e subjetivos, onde se faz presente o Espirito envolto dos seus mais nobres e elevados atributos.

Que eles não rejeitem, como o fez Baltazar, **a Pedra Angular**, pondo-a como CABEÇA DE ESQUINA.

NOTICIARIO

Sessões espiritas

LIGA ESPIRITA DO DISTRITO FEDERAL — Av. Marechal Floriano, 181 — terças-feiras — sessão mediúnica, dirigida pelo irmão Venâncio Martins, às 20 horas. Aos sábados, às mesmas horas, sob a presidência do irmão Aurino Barbosa Couto.

C.E. HUMILDADE E AMOR — R. Cispatina, 148 — Irajá 2as feiras, Evangelho; 4as. feiras, Desenvolvimento; 6as feiras, Livro dos Espiritos. Na ultima 2ª feira de cada mês, Conferencia, às 20 horas.

TENDA ESPIRITA JORGE — R. Luiz Barbosa 136, 4as. feiras — estudos; 6as. feiras — trabalhos doutrinarios. Sessões publicas. As conferencias são de preferencias às 4as feiras. Todos os trabalhos começam rigorosamente às 20 horas.

C.E. FERNANDES FIGUEIRA: Trav. José Bonifacio, 31 — Todos os Santos, às 2as. feiras — Evangelho e Livro dos Espiritos das 20 às 21,30 horas — As 4as. feiras, às 20 horas, Livro dos Médiuns.

C.E. ISRAEL BARCELOS: R. Sapopemba, 706 — Bento Ribeiro, às 5as. feiras, às 20 horas.

C.E. UNIÃO E CARIDADE: R. Imperador, 197 — Realengo — 2as., 4as. e 6as feiras, às 20 horas; reunião da Mocidade Marilia Barbosa. Tarde festiva aos segundos sabados às 17 horas.

* * *

C.E. ELIAS: R. Piraquara, 65 — Realengo — às 2as. feiras, desenvolvimento; 4as. feiras, pratica de caridade e às 6as. feiras, estudos doutrinarios, às 20 horas.

C.E. DISCIPULOS DE ALAN KARDEC: R. Hemengarda, 344, Meier — às 2as. feiras, às 13 horas e 6as. feiras às 19,30 horas.

C.E. ANTONIO DE PADUA: R. dos Operarios, 223 — Deodoro 3as., 4as. e sabados, às 20 horas.

BRONCHITE ASTHMATICA ACCESSO DE ASTHMA
PO' INDIANO
PARA OS CASOS CHRONICOS: GOTTAS INDIANAS
FRANCISCO GIFFONI & CIA. - R. 11 DE MARÇO, 17 - RIO

TRABALHE NO RIO E MORE EM NITERÓI
Terrenos a partir de Cr$ 20.000,00, sem entrada e sem juros, Cr$ 200,00 mensais. Agua, luz e condução próxima ao loteamento.
Informações com o Sr. LOPES
AV. MARECHAL FLORIANO, 1, SOBRADO
Telefones: 23-3839 e 43-7458

TINTAS FINAS COMÉRCIO INDÚSTRIA Ltda.
Esmaltes — Óleos — Vernizes — Ferramentas para pintores e todos os artigos para pintura. Não comprem sem consultar a
CASA DAS TINTAS FINAS
RUA BUENOS AIRES, 77 — FONES 52-7113 e 52-6553

Interêsses portuguêses na India

NOVA DELHI, 22 — (ANI) — O embaixador do Brasil nesta cidade enviou ao governo indiano uma nota, queixando-se que o zelador dos interesses portugueses em Bombaim, o diplomata brasileiro Jorge Maia, não recebeu das autoridades indianas naquela cidade a mesma cooperação que o zelador dos interesses indianos em Goa, o diplomata egipcio Ali Khalil, reconheceu haver recebido das autoridades portuguesas.

Na nota apresentada ao governo indiano a embaixada do Brasil pede que sejam dadas ao dr. Jorge Maia a mais estreita cooperação e maiores facilidades que lhe permitam desempenhar-se cabalmente da sua missão, de acordo com o estabelecido entre os governos português e indiano. Sabe-se que ao contrário do que aconteceu com o diplomata egipcio, o qual recebeu todas as facilidades das autoridades portuguesas, Jorge Maia nem sequer teve em Bombaim instalações condignas para ele e seus companheiros.

Atropelado o operário

Quando tentava atravessar, a Avenida Presidente Vargas, proximo á Rua Pereira Franco, foi violentamente colhido, por um auto não identificado o operário Sebastião de Oliveira (solteiro, 42 anos, Morro do Tiquinho, s/n).

Apresentando traumatismo do crânio, a vitima foi medicada no Hospital Marechal Souza Aguiar, ficando internada, em estado grave.

Atropelado o ancião, pelo auto não identificado

Apresentando fratura de crânio, deu entrada ontem, no Hospital Marechal Souza Aguiar, o marítimo Antonio Portigas, (casado, 67 anos, rua General Pedra, 22).

O ancião foi atropelado, na praça **Onze de Junho**, próximo ao número 408, por um auto não identificado.

As autoridades do 13º Distrito Policial encetaram diligências no sentido de efetuarem a prisão do desastrado motorista.

DOENÇAS DA PELE
Sífilis — Tumores — Câncer — Eczemas — Varizes — Úlcera das pernas — Verrugas — Espinha — Queda de cabelo
Dr. Agostinho da Cunha
Das 16 às 19 horas
ASSEMBLEIA 7
Tels.: 42-1155 e 58-1059

Caiu do caminhão em movimento

Deu entrada ontem, no Hospital Marechal Souza Aguiar, apresentando fratura das clavículas esquerda e direita, o ajudante de caminhão Geovane Cazria (casado, 56 anos, Rua Nabuco de Freitas, 75).

A vitima, após ter sido medicada, declarou ter sofrido queda do caminhão em que trabalha, quando êste trafegava, pela Avenida Marechal Floriano.

HORÓSCOPO DE HOJE

Quinta-feira, 23 de fevereiro de 1956.

O QUE ACONTECERÁ, HOJE, AOS NASCIDOS ENTRE:

CAPRICÓRNIO — 21 de dezembro a 20 de janeiro — O terreno sentimental apresenta um periodo desprovido de preocupações. Triunfo.

AQUÁRIO — 21 de janeiro a 20 de fevereiro — Complicações profissionais e financeiras que não deve piorar com sua obstinação.

PEIXES — 21 de fevereiro a 20 de março — Sua sorte se gastou um pouco no que se refere a dinheiro. Ligeiro mal-estar fisico.

ARIES — 21 de março a 20 de abril — Tendencia a discussões e intrigas no trabalho. Prudência para assuntos do coração.

TOURO — 21 de abril a 20 de maio — Não culpe ninguem senão a você mesma pelas pequenas desilusões que possa sofrer.

GEMEOS — 21 de maio a 20 de junho — Dia ativo, construtivo, em que a sorte lhe sorrirá em todos os dominios.

CANCER — 21 de junho a 21 de julho — Pequenas sombras sentimentais que não deve acentuar por culpa de um orgulho mal-entendido.

LEÃO — 22 de julho a 22 de agôsto — Em assuntos do coração, as entrevistas e conversações resultarão melhor que as cartas.

VIRGEM — 23 de agôsto a 22 de setembro — Você terá oportunidade para triunfar em tudo ao tomar o trabalho de refletir.

LIBRA — 23 de setembro a 21 de outubro — Sua excessiva emotividade pode resultar perigosa para você e para os que o rodeiam.

ESCORPIÃO — 22 de outubro a 22 de novembro — Ligeira preocupação em matéria de dinheiro, porem tudo se resolverá bem.

SAGITÁRIO — 23 de novembro a 22 de dezembro — Confie nas amizades firmes, porem evite as novas. Felizes decisões.

COLUNA DO TRABALHADOR

Salário profissional

A Confederação Nacional dos Trabalhadores na Industria, em sua luta pela implantação em nosso país do salario profissional, além da sugestão apresentada ao Governo com esse objetivo, em complemento às primeiras medidas tomadas, deliberou criar a Comissão de Pesquisas dos Quadros de Profissionais da Industria, integrada por membros do seu Conselho de Representantes, com a finalidade de promover a qualificação dos profissionais, de modo a servir de base para os estudos a respeito da fixação do salario profissional.

ELEIÇÕES NA CONSTRUÇÃO CIVIL

Para às eleições que serão realizadas, no Sindicato dos Trabalhadores nas Industrias da Construção Civil, a fim de renovar a diretoria e o conselho fiscal no dia 24 de março vindouro, foi apresentada já a seguinte chapa, por um grupo de associados: Para Diretoria: Antenor Gomes da Silva, Alvaro Biruti, João Gomes do Nascimento, João Monteiro e Arnaldo Rodrigues Coelho; para suplentes da diretoria: Araci Lirio Peixoto, Albertino Gregorio, Raimundo Ro-

Para o conselho fiscal: Julio Marques de Oliveira, Francisco Dias Maciel e Tomoteo Barbosa de Jesus; para suplente do conselho fiscal: Luiz Pereira Nunes, João de Albuquerque Monteiro e Salomé Soares de Almeida.

• • •

CONFEDERAÇÃO DOS TRABALHADORES NA INDUSTRIA

O ministro do Trabalho negou provimento aos recursos interpostos contra as eleições realizadas na Confederação Nacional dos Trabalhadores na Industria.

DR. BRANDINO CORRÊA — Doenças dos Orgãos Genito-Urinários, ambos os sexos. RUA MEXICO, 11 - 8.º andar Grupo 802 — Às 14 horas

TRICAS ADUANEIRAS

Por A. NOGUEIRA GONÇALVES

Agora sim, a Alfandega já tem inspetor de pulso

Como era de esperar, com o advento do novo Govêrno democrático da República, a nossa principal aduana, por força das circunstâncias administrativas, teria de ter novo dirigente Geral a altura das suas tra-

Armando Corrêa da Costa

dições de trabalho, independencia e capacidade, com serenidade, energia e justiça.

Armindo Corrêa da Costa, o nomeado pelo atual Govêrno da República para o alto e espinhoso cargo de Inspetor Geral da Alfândega do Rio de Janeiro, não é um novo dirigente para o qual se procurou um cargo. Não êle é um antigo funcionário da Fazenda Pública, homem competente conferente da Repartição que vai de novo dirigir, já com experiência própria adquirida com a sua provetosa administração no Govêrno do Inesquecivel Presidente Getúlio Vargas.

O Comércio e a Indústria estão de parabens, pois Armindo Corrêa da Costa é um dirigente imparcial, cumpridor das Leis Aduaneiras sem excessos, respeitador que é dos legitimos interesses fiscais, sejam êles da Fazenda Nacional ou do honesto contribuinte importador e exportador, que tem em S. Sa., um defensor do direito na aplicação e interpretação das Leis Fiscais, com serenidade e energia, fira a quem ferir, dôa a quem doer...

Os Despachantes Aduaneiros, que possuem em Armindo Corrêa da Costa um grande amigo, voltarão a ter as sua prerrogativas profissionais amparadas e prestigiadas, concretizadas pela sua memoravel Portaria nº 252 de 14-4-1952, atirada para a gaveta de papéis inserviveis pelos ex-dirigentes, que só trataram de prestigiar os funcionários seus colegas, mesmo com o desprestigio da Laboriosa Classe dos Despachantes Aduaneiros que são auxiliares da Administração Pública e são garantidos com exclusividade de funções pelos decretos Leis nº 4014 de 13-1-1942 e nº 9832 de 11-9-1946.

«Tricas Aduaneiras» que na passada administração, sem fazer oposição sistemática criticou, com o objetivo honesto e construtivo, alguns atos de S. Sa., e louvou outros, deseja Boa Sorte, ao homem de pulso que novamente vai dirigir os destinos Fiscais da nossa maior aduana, pois estará a postos dentro da sua coluna na invicta GAZETA DE NOTICIAS, para continuar a destacar o que julgar necessário aos interesses do Povo.

Sondando os Astros

Prof. José Ramath

COMO SE FAZ UMA CONSULTA

Os leitores e leitoras da GAZETA DE NOTICIAS que desejarem obter uma consulta com o professor José Ramath cuja resposta será publicada nesta seção, deverão escrever sua carta à tinta, com a maior clareza possivel e ao correr do pente, sem caprichos em papel sem pauta. Não tendo papel sem pauta à disposição, o interessado deverá escrever atravessado sôbre as linhas. E' necessário dar o nome verdadeiro e um pseudônimo para a resposta, bem como declarar a hora, dia, mês e ano de nascimento, a cidade e o Estado. Não sabendo a hora em que nasceu, mencionar a cidade em que viveu maior número de anos e a época respectiva. Devem ser evitados os bilhetes em estilo telegráfico. Finalmente, remeter o cupão abaixo devidamente preenchido para o professor José Ramath, "SONDANDO OS ASTROS" — Redação da GAZETA DE NOTICIAS, Rua Teófilo Otoni, 142 — Rio de Janeiro.

NOVAS CONSULTAS

As pessoas que já tiverem obtido uma ou mais respostas e desejarem nova consulta, deverão citar, em sua carta, o número ou números das respostas anteriores.

RESPOSTAS PELO CORREIO

Aqueles que preferirem receber pelo Correio, a resposta à sua consulta, deverão remeter um envelope selado, juntamente com seis dos cupões abaixo publicados, sendo que um devidamente preenchido.

CONSULTAS PESSOAIS — GRATIS

Os leitores e leitoras que quiserem obter consulta pessoal gratis com o professor José Ramath, deverão seguir as seguintes instruções:

1º — Recortar diàriamente o cupão numerado publicado abaixo até completar a coleção de 20 dos mesmos cupões.

2º — Trocar a referida coleção de cupões na Portaria da GAZETA DE NOTICIAS, Rua Teófilo Otoni, 142, Rio de Janeiro, por um bilhete para consulta, no qual constarão o dia e hora da mesma consulta.

3º — A coleção de 20 cupões que dará direito a uma consulta pessoal GRATIS com o professor José Ramath, não poderá ter cupões com o mesmo número. Por esse motivo, os cupões, cada dia, apresentam um número novo.

Cupão n.º 10

Cidade ..... Estado .....

Nome .....

Pseudônimo para a resposta .....

Dia, mês e ano de nascimento ..... Hora .....

Cidade em que nasceu .....

Residência ..... N.º .....

REPETINO — (Niteroi) — 2.488-A — O vinho deve ser tomado vigorosamente, pois senão faz mal. Você terá posição de confiança e responsabilidade que o elevará muito. Perdas por impulsão, irreflexão nos negocios. Você é seu amigo ou da onça? Na saúde, tema as febres, inflamações dos olhos e doenças graves.

CLEOPATRA — (Catete) — 2.489-A — Em si, os sentidos dominam a razão, causando indiscretos negocios de amor, com aborrecimentos e perdas, as vezes importantes. Só será feliz em lugar isolado como: Santa Tereza, Boca do Mato, Jacarépaguá etc. Minha amiguinha não tem firmeza nem estabilidade e é conduzida a atos de indiscreção, resultando daí perturbações secretas, com tremendas inimizades de mulheres. Isto é espêto!? Cuidado! Probabilidade de ser recolhida a um hospital por molestia grave. Por que não toma juizo, menina? Quer que lhe mande uma garrafa? Uma é pouco, vou lhe mandar três litros, vale?

SONHADORA — (Gloria) — 2.490-A — Muitas relações, mas poucos amigos fieis. Ganho por intermédio de pessoa inteligente. Vida longa.

FILHO DE VENUS — (Fatima) 2.491-A — Mérito, boas amizades, habilidades, popularidade. Muito feliz com as mulheres. O que? E' isto mesmo. Posições elevadas. Pontos influentes. Bom casamento. (Espôsa bonita e rica). Não leve a mal, mas com tanta ventura, só eu bebendo um vinho em sua homenagem.

DESTEMIDA — (Grajau) — 2.492-A — Cuidado, Destemida. Perigo de sofrer violencia em lugar extranho. Muitas questões. Perturbações em viagens e por parentes do esposo. Visões e sonhos reditivos. Eu heim?! Demasiado fanatismo nas crenças. Disparata.

MERCURIO — (Laranjeiras) — 2.492-A — Ganho por interferencia de extranhos. Sonhos notaveis. Quando sonhar algum número me avise. Questões por causa de dinheiro. Não seja dúvida, eu guardo para si. Prejuizos sérios em negócios complicados por outros. Espôsa muito gastadeira, pois não pensa no dia de amanhã. Não tome banhos de mar, pois há o perigo de afogamento para si.

EU SEI — (Águas Ferreas) — 2.494-A — Isto não é novidade nenhuma, pois Eu Sei também, que o vinho é a melhor bebida do mundo. União repentina, secreta e irregular, com pessoa que não presta, havendo desarmonias, seguidas de separação e escandalo. Grandes prejuizos com estrangeiro em associação ou negocios. Inimigos declarados. Oposições inesperadas.

PALACIANO — (Rio) — 2.495-A. Doença e talvez grave, por negligência sua. Privações. Muitas oportunidades vencidas por carsa do estado de saúde. Má digestão, constipação, circulação defeituosa e debilidade do organismo. Como poderá ter saúde, bebendo como bebe? Já pensou numa morte repentina, sem aviso prévio?

ENCANTADORA — (Santa Teresa) — 2496-A — Seu destino é maravilhoso; veja só. Não é nada que você é Encantadora. Abundância de dinheiro e de quase tudo. Ganhos em teatros ou qualquer outro lugar de diversões. Muito feliz em amores. Filhos bons e muito obedientes.

CASCUDINHO — (Gavea) — 2.497-A — Sérios desgostos domésticos. Varias desarmonias e questões no Lar. Prejuizos por fogo, acidentes ou ladrões. Desordens fisicas por má digestão. Deixe de comer de mais e perca a mania de ser Cascudinho.

VILETA — (Ramos) — 2.498-A — Inclinação para a música, pintura, arte, literatura, e tudo que é elevado e dá prazer à mente. Relações favoraveis e ganhos por elas. Ganhos em viagens. Agradaveis correspondencias. Sucesso e grande, no estrangeiro. Um ocultista lhe será muito útil na vida. Serei Eu?

NUMEROS FELIZES

0875 7514

AGÊNCIA RAMOS DE AUTOMÓVEIS
Compra, troca, vende carros e facilita, não compre seu carro sem primeiro fazer uma visita.
Vá hoje mesmo a AGÊNCIA RAMOS DE AUTOMÓVEIS LIMITADA.
RUA URANOS N. 1.217 — RIO DE JANEIRO

GAZETA JURÍDICA

EDITAIS

JUIZO DE DIREITO DA NONA VARA CIVEL DO DISTRITO FEDERAL — RUA D. MANUEL, 29, 1º ANDAR — EDITAL de citação, com o prazo de 20 (vinte) dias, na forma abaixo: — O doutor MARIO BRASIL DE ARAUJO, Juiz Substituto em exercicio no Juizo de Direito da Nona Vara Civel do Distrito Federal, Capital da Republica dos Estados Unidos do Brasil. — FAZ SABER a todos os que virem o presente edital com o prazo de vinte dias, ou dêle conhecimento tiverem que a este Juizo foi distribuida a ação de despejo, requerida por RESTAURANTES PENAFIEL LIMITADA contra TELE-RADIO FEDERAL a quem se cita na pessoa de seus sócios, IVO DA CRUZ MOREIRA e MANOEL GONÇALVES DA VINHA, para ciencia das peças adiante transcritas: — PETIÇÃO INICIAL FLS. 2 — Exmo. Sr. Dr. Juiz de Direito da Vara Civel. Restaurantes Penafiel Limitada, firma com real desta praça, estabelecida à rua Buenos Aires, numero 236, representada pelo seu sócio Joaquim Pereira da Silva Miranda, por seu advogado abaixo assinado (documento junto, numero 1), desejando propor uma ação de despejo (por falta de pagamento) contra Tele-Radio Federal, firma comercial desta praça digo, desta pra, estabelecida nas salas 2 e 4 do 2º andar do prédio à rua Buenos Aires, numero 236, vem expor e requerer a V. Excia. o seguinte: 1º) A suplicante mediante contrato escrito, de prazos de 2 anos subloca à suplicada as salas 3 (tres) e 4 (quatro) do sobrado (2º andar), onde se acha estabelecida, na rua Buenos Aires, numero 236, pelo aluguel mensal de .... Cr$ 600,00 (seiscentos cruzeiros), cada uma das salas e mais a taxa de consumo de luz. 2º — A suplicada encontra-se em atraso no pagamento de aluguel dos meses de dezembro de 1955, num total de Cr$ 1.200,00 (hum mil e duzentos cruzeiros) e mais .... Cr$ 79,00 (setenta e nove cruzeiros) de luz de cada sala, totalizando .... Cr$ 158,00 (cento e cinquenta e oito cruzeiros) e Janeiro de 1956, as duas salas, o aluguel de Cr$ 1.200,00 (hum mil e duzentos cruzeiros) e luz, ... Cr$ 77,00 (setenta e sete cruzeiros) cada uma, ou sejam Cr$ 154,00 (cento e cinquenta e quatro cruzeiros). Ao todo, pelo aluguel, dos dois (2) meses, pelas duas salas, a suplicada deve ... Cr$ 2.400,00 (dois mil e quatrocentos cruzeiros), e consumo de luz, ... Cr$ 312,00 (trezentos e doze cruzeiros), totalizando o débito da suplicada Cr$ 2.712,00 (dois mil setecentos e doze cruzeiros) até 31 de janeiro de 1956. — 3º — Com fundamento no artigo 15, numero 1, da Lei numero 1.300, revigorada, combinada com os artigos 350 e seguintes do Código de Processo Civil, vem propor a presente ação de despejo para a qual requer a V. Excia. a citação da suplicada, por EDITAL, na pessoa de seus sócios, Ivo da Cruz Moreira, brasileiro, casado, e Manoel Gonçalves da Vinha, brasileiro, solteiro, os quais há cerca de 2 (dois) meses, não aparecem na sede de seu estabelecimento, que se encontra fechado e abandonado — encontrando-se os mesmos em lugar incerto e não sabido, pelo que, requer a citação por edital, na conformidade do artigo 177 e seguintes do Código de Processo Civil, com a fixação do prazo minimo, para, no prazo legal, vir alegar o que fôr de seu direito e ver prosseguir na mesma, nos seus ulteriores termos, sob pena de revelia, esperando a final, seja a ação julgada procedente, decretado o despejo da suplicada das salas, e condenada nas custas e honorarios de advogado, nos termos dos artigos 63 digo, artigos 63 e 64 do C. P. C. 6º — Deixa de requerer seja dada ciência da presente a quaisquer ocupantes ou sub-inquilinos, na conformidade do artigo 15, § 4º da Lei numero 1.300 de vez que ditas salas se encontram há muito fechadas. Protesta pelas provas admitidas em direito, e dá à ação, para efeito do pagamento da taxa judiciária o valor de Cr$ 7.200,00 (sete mil e duzentos cruzeiros). Nestes termos, pede deferimento. Rio de Janeiro, 8 de fevereiro de 1956. (a) Geraldo Monteiro Rodrigues. Advogado. DISTRIBUIÇÃO: Corregedoria da Justiça. Ao 1º Oficio do Distribuidor. D. À 9ª Vara Civel. Em 8 de fevereiro de 1956. (a) Ilegivel. DESPACHO: A. Cite-se por Edital. Prazo de 20 (vinte) dias. 10 fevereiro 56 (a) M. Brasil. ENCERRAMENTO: E para que chegue ao conhecimento de todos, mandou o MM. Dr. Juiz expedir o presente edital que será fixado no lugar de costume e publicado na forma da lei. Dado e passado nesta cidade do Rio de Janeiro, aos dezesseis dias do mês de fevereiro de mil novecentos e cinquenta e seis. Eu, (assinado) Maria Carmen Martins Amaral, Escrevente Juramentado datilografei. E eu, (assinado) Lasmar Antônio, Substituto do Escrivão subscrevi. O Juiz de Direito. (a) Mário Brasil de Araujo. Está conforme. O Escrivão Substituto (a) Lasmar Antônio.

SUPREMO TRIBUNAL FEDERAL SENTENÇA ESTRANGEIRA Nº. 1.529 — Edital de Citação, com o prazo de sessenta (60) dias, extraido a requerimento de Maria Helena Tavares da Silva Dias de Souza Mendes, para citação de seu ex-marido Cristovão de Souza Mendes, que se encontra nesta Capital, em endereço ignorado, por todo teôr da petição abaixo transcrita e para os fins nela declarados: O Doutor Hanneman Guimarães, Ministro do Supremo Tribunal Federal, da Republica dos Estados Unidos do Brasil, etc., e Relator do pedido de homologação de Setença estrangeira, de divorcio, sob o numero mil quinhentos e vinte e nove (nº. 1529). Faz Saber, aos que o presente edital virem, ou dêle conhecimento tiverem, especialmente ao senhor Cristovão de Souza Mendes que foi dirigida à este Supremo Tribunal a petição do teôr que se segue: — "Excelentissimo Senhor Ministro Presidente do Egrégio Supremo Tribunal Federal. — Maria Helena Tavares da Silva Dias de Souza Mendes, portuguêsa, modista divorciada, portadora da carteira modelo dezenove (19) registro nº R.E. 167.542 (cento e sessenta e sete mil quinhentos e quarenta e dois) residente nesta capital, à rua Constante Ramos, numero cinquenta e tres (nº53), apartamento 604 (seiscentos e quatro), vem, pelo advogado infra assinado, — mandato incluso — expôr a Vossa Excelencia e requerer o que se segue: — 1º) A Suplicante foi casada pelo regime comum, em Portugal, com Cristovão de Souza Mendes, tambem português, comerciario, ora residente nesta capital, em endereço ignorado. — 2º) Tendo obtido no seu pais de origem o divorcio, cuja sentença proferida pelo Tribunal competente, da Segunda Vara da Comarca de Lisboa, em 31 (trinta e um) de julho de 1953 (mil novecentos e cinquenta e tres), transitada em julgado, vem requerer ao Egrégio Supremo Tribunal Federal a homologação dessa sentença para que a mesma produza os seus efeitos neste pais, para tanto juntando a documenta- centos e noventa e um (791), do ção a que se refere o artigo sete- Codigo de Processo Civil. — 3º) Requer, mais, a Suplicante que seja citado por edital e pelo prazo de trinta dias, o seu ex-marido, Cristovão de Souza Gomes de Souza Mendes, para que tenha conhecimento do pedido e requeira em seu favor o que entender de direito, pena de revelia. — Valor para efeitos fiscais, — Cr$ 1.000,00 (mil cruzeiros) — Nestes termos, P. Deferimento — Rio de Janeiro 12 (doze) de setembro de 1955 (mil novecentos e cinquenta e cinco). (a) Antonio Motta Filho Advogado". — Despacho: "A, a distribuição. Rio treze de setembro de mil novecentos e cinquenta e cinco (13-11-1955). (a) Linhares" E tendo-me sido distribuido o presente pedido de homologação de Sentença estrangeira, subindo os autos à minha conclusão, exarei às folhas treze (13), o despacho que se segue: "Cite-se o executado por edital, com o prazo de sessenta (60) dias, Rio, trinta de novembro de mil novecentos e cinquenta e cinco. (a) H. Guimarães". Em virtude dêste meu despacho, fica citado o senhor Cristovão Mendes, com o prazo de sessenta (60) dias, para, querendo, apresentar os embargos que tiver à homologação da sentença proferida pelo Dr. Juiz de Direito da Segunda Vara da Comarca de Lisboa, Portugal, que decretou o divorcio de seu casal com a Requerente D. Maria Helena Tavares da Silva Dias de Souza Mendes Outrossim, fica o referido executado citado para acompanhar os demais termos do processo, até final execução, e ciente de que as audiências dêste Supremo Tribunal se realizam às quartas-feiras de cada semana, às quinze (15) horas, no primeiro andar dêste edificio, situado à avenida Rio Branco, 241 (duzentos e quarenta e um), no Distrito Federal — Brasil. E., para constar, mandei extrair o presente edital, que será afixado no lugar de costume (saguão de entrada do edificio); publicado no Diário da Justiça e pela imprensa local, para conhecimento do executado, senhor Cristovão de Souza Gomes Dado e extraido nesta Secretaria do Supremo Tribunal Federal, aos trinta dias do mês de novembro de mil novecentos e cinquenta e cinco (30-11-1955). Eu, (a) E.H. Magalhães de Almeida, Oficial, o extrai. Eu, (a) Antonio Savio de Paula, Diretor de Serviço, o conferi. E eu, (a) Jayme Pinheiro de Andrade, Diretor Geral, o subscrevo. (a) Hahanemann Guimarães, Ministro Relator. — Estava devidamente selada, Conforme com o edital, para aqui bem e fielmente trasladado, para o qual me reporto e dou fé. Dado e tirado nesta Secretaria do Supremo Tribunal Federal, aos dois dias do mês de dezembro de mil novecentos e cinquenta e cinco. Eu, *E.H. Magalhães de Almeida*, Oficial, tireu o presente traslado. Eu, *Antonio Savio de Paula*, Diretor de Serviço, o conferi. E, eu *Jayme de Almeida de Andrade*, Diretor Geral, o subscrevo e assino. *Jayme Pinheiro de Andrade*, Diretor Geral.

JUIZO DE DIREITO DA QUINTA VARA DE FAMILIA DO DISTRITO FEDERAL — EDITAL de citação, com o prazo de trinta dias, na forma abaixo: A doutora Ivete Bomilcar Ribeiro de Souza, Juiz de Direito da Quinta Vara de Familia do Distrito Federal, Republica dos Estados Unidos do Brasil, FAZ SABER aos que o presente virem e a quem interessar possa que pelo presente, com o prazo de trinta dias, cita-se e intima-se MARIA ECILA LOBATO ESTEVES, que se acha em lugar ignorado e não sabido, que deverá comparecer à sede dêste Juizo, sito à Av. Franklin Roosevelt, 16 — 7º andar, a fim de assistir e tomar parte, na audiência de conciliação a se realizar no dia 28 de março de 1956 às 13,30 horas, sob pena de não o fazendo, correr desde logo o prazo de 10 dias para contestação e despacho que se seguem: — PETIÇÃO DE FLS. 2 — JOAQUIM JOSE' DA COSTA FREIRE ESTE- o prazo de 10 dias para contestação pena de revelia, tudo de acôrdo com os termos da petição e despacho que se seguem: — Petição de fls. 2 - JOAQUIM residente à Rua Humaitá n. 229, apart. 606, nesta cidade vem expôr e requerer contra sua mulher MARIA ECILA LOBATO ESTEVES, brasileira, prendas domesticas, que se acha em lugar incerto e não sabido, o seguinte: — I) — Que o casal contraiu nupcias pelo regime de comunhão de bens, em Belem, Capital do Pará, no dia 4 de abril de 1954 (doc. junto), tendo logo após viajado para esta Capital, onde foram residir à rua Joaquim Meier n. 240; II) — que dessa união nasceu uma filha, no dia 3 de fevereiro de 1952, que deu o nome de MARIA MAGALY LOBATO ESTEVES, conforme certidão de nascimento (doc. junto); III) — Que em maio de 1953, sua esposa abandonou o lar conjugal, voluntáriamente, sem que o suplicante saiba os motivos que a levaram à pratica desse gesto extremo, e, até hoje, não mais retornou à sua companhia e de sua filhinha; Por essas razões, requer a V. Excia. a citação por edital da suplicada, para responder aos termos da presente ação de desquite, com fundamento no art. 317, inc. IV, do Código Civil sob pena de revelia e espera seja decretado o desquite do casal, reconhecendo o suplicante como cônjuge inocente e assegurando ao mesmo a guarda de sua filha menor, que se encontra em sua companhia desde a data em que a suplicada abandonou o lar, condenada nas custas e demais cominações de direito. Requer, outrossim, seja designado dia e hora para a audiência de conciliação, de conformidade com a lei vigente. Protesta-se por todos os meios de provas em direito permitidas e depoimento pessoal da suplicada, sob pena de confesso. Dá-se à causa o valor de Cr$ 25.000,00. Nestes termos. Pede deferimento. Rio de Janeiro, 15 de dezembro de 1955. (as) Agenor de Queiroz Caula. Inscrito na C. A. B. sob o n. 4.392. — DESPACHO DE FLS. 2 — A. A conclusão, Rio, 19-11-55. Ivete B. R. de Souza. — Em virtude o que passou-se o presente edital e outros iguais, que serão publicados e afixados, na forma da lei. — Dado e passado nesta cidade do Rio de Janeiro, aos dezoito dias do mês de fevereiro do ano de mil novecentos e cinquenta e cinco. Eu escrevente juramentado dactilografei. E eu, Daniel Gilaberte Filho, escrivão subscrevo. O Juiz de Direito, Ivete B. R. de Souza. Confere com o original. O Escrivão Daniel Gilberto Filho.

JUIZO DE DIREITO DA NONA VARA CIVEL DO DISTRITO FEDERAL, Rua D. Manoel, 29, 1º andar. Edital de nova praça, com o prazo de vinte dias, para venda e arrematação dos bens penhorados nos autos da ação executiva que Fernando Sá de Miranda Pinto move contra Espolio de Orminda Rocha Vitorio da Costa, na forma abaixo: O Doutor Mario Brasil de Araujo, Juiz Substituto em exercicio no Juizo de Direito da Nona Vara Civel do Distrito Federal, Capital da Republica dos Estados Unidos do Brasil. — Faz Saber a quantos que o presente edital virem ou dele conhecimento tiverem que no dia 15 (quinze) de março p. futuro às 14 (quatorze) horas, no Saguão do Palacio da Justiça, à rua D. Manoel numero 29, o porteiro dos auditórios dêste Juizo, fará a publico pregão de venda e arrematação a quem mais der e maior lance oferecer os bens abaixo descritos avaliados em Cr$ 3.760.160,00 (três milhões setecentos e sessenta mil, cento e sessenta cruzeiros), penhorados nos autos da ação executiva movida por Fernando Sá de Miranda Pinto contra Espólio de Orminda Rocha Vitorio da Costa, bens êsses registrados no Terceiro Oficio do Registro de Imóveis sob numero seis mil cento e quarenta e três e que constam do laudo de avaliação adiante transcrito: — Laudo de Avaliação de fls. 330. Juizo de Direito da Nona Vara Civel do Distrito Federal, Laudo de Avaliação, Executivo à requerimento de: Luiz Felipe de Souza Sampaio. Terreno, Situado à rua Vitorio da Costa, junto e antes do prédio numero 84-A, tendo inicio 29 metros depois do alinhamento da rua Vitorio da Costa, oua 255 metros da esquina da rua Humaitá contados pelo lado par da rua Vitorio da Costa. Terreno êsse plano, na parte da frente e ligeiramente em declive na parte dos fundos, medindo o terreno 8,40 metros de frente até a extensão de 30 metros onde se alarga para 33,20 metros por mais 80 metros de extensão, tendo de largura, a linha dos fundos 80 metros, com uma reta quadrada de 3.404,00 metros, Confronta à direita, com o predio numero 84-A, da rua Vitoria da Costa, de propriedade de Mastrangelo e ainda pelo mesmo lado com terreno da rua Maria Eugenia, de Hermano Barcellos, pelo lado esquerdo, com dois lotes de terrenos da rua Vitorio da Costa, de propriedade de Vitor Mesano e Dagmar Vitoria Oliveira Coutinho, respectivamente, e parte com terreno do Quartel do Corpo de Bombeiros, da rua Humaitá, e nos fundos, com terrenos de propriedade de Dona Orminda Vitorio da Costa. Avaliamos em Cr$ 3.404.000,00 (três milhões quatrocentos e quatro mil cruzeiros) — Terreno, situado à rua Vitorio da Costa e a partir da base do morro até as vertentes, localisado a 110 metros do alinhamento da rua Vitorio da Costa, lado par, na freguesia do Engenho Velho. E muito acidentado de morro acima, medindo de largura no principio 45 metros, alargando para adiante à crista do morro onde confina e tem a largura de 67 metros e de extensão por ambos os lados 212 metros confrontando, digo, metros, confrontando à direita com terrenos da rua Eugenia, de propriedade de Hermano Barcellos, à esquerda a extensão de 15 metros, com o Quartel do Corpo de Bombeiros da rua Humaitá, e o restante de 197 metros com terreno de propriedade de Franklin Sampaio, e, pelos fundos, com as vertentes, tendo a area de 11.872,00 metros quadrados. Existindo no mesmo terreno duas nascentes proprias. Avaliamos em Cr$ 356.160,00 (trezentos e cinquenta e seis mil, cento e sessenta cruzeiros) Importa a presente Avaliação em (tres milhões setecentos e sessenta mil e cento e sessenta cruzeiro). Rio de Janeiro, 9 de novembro de 1955. Assinados. Selda do Almeida Carneiro. Antonio Vianna de Lima". — Os terrenos acima descritos, foram havidos pela executada, hoje Espolio de Orminda Rocha Vitorio da Costa, em pagamento de meação do inventario do seu finado Marido Dr. Emygdio Victorio da Costa, processado pelo cartório do 1º Oficio de Juizo de Direito da Provedoria e Residuos desta cidade, julgado por sentença de 27 de abril de 1937, proferida pelo M.M. Juiz Dr. Saul de Gusmão, conforme carte de adjudicação de 17 de maio do mesmo ano, assinada pelo referido Juiz, registrada em 20 do mesmo mês e ano no 3º Oficio de Registro de Imoveis, sob o numero 6140, a fls 188 do Livro 3-YY, sendo foreiros da Prefeitura do Distrito Federal, tendo digo, Federal, tudo conforme declarado na Escritura de Confissão de divida com obrigações e hipoteca, lavrado em 14 de abril de 1939, as fls. 14 verso do livro sob nº de ordem 13 do 20º Oficio de Notas desta Capital". Petição de folhas 357. — Exmo Sr. Dr Juiz de Direito da Nona Vara Civel Dona Maria de Souza Sampaio nos autos da ação executiva que Fernanda Sá de Miranda Pinto move ao Espolio de Dona Orminda Rocha Victorio da Costa, porque não tenha sido arrematado na praça hoje realizada o bem penhorado, vem, na forma do artigo 972 do Codigo de Processo Civil, requerer seja dito bem vendido em leilão publico pelo porteiro dos auditórios. Requer, ainda, a designação de dia e hora para o leilão publico pelo porteiro dos auditórios. Requer, digo, leilão e a expedição dos editais, E.D. Rio de Janeiro, 3 de fevereiro de 1956. (a) Pedro Nelson Jones de Almeida. "Despacho de fls. 358: Defiro o pedido de fls. 358, Expeçam-se os editais, prazo de 20 dias. 20.2-56. (a) M. Brasil. E quem os mesmos bens quizer arrematar, deverá comparecer no dia e hora acima designados, no saguão do Palacio da Justiça à rua D. Manoel, nº 29, sendo o pagamento à vista ou fiança idônea, por três dias. Dado e passado nesta cidade do Rio de Janeiro, aos vinte e um dias do mês de fevereiro de mil novecentos e cinquenta e seis. Eu, (a) *Maria Carmen Martins Amaral*, Escrevente Juramentado datilografei. E eu, (a) *Lasmar Antonio* Substituto do Escrivão subscrevi. O Juiz de Direito (a) *Mario Brasil de Araujo*. Está conforme o Escrivão Substituto *Lasmar Antonio*.

Show Volante "Gazeta de Noticias" com "Surprêsas Okay"

Sensacional programa, dia 3 de março na Vila da Penha

CUSTODIA MARTINS uma das mais recentes candidatas ao titulo de Rainha do "Show Volante" ao lado de Paulo "Okay"

Quando encerravamos os nossos trabalhos, chegava ao final a sexta apuração para a escolha da Rainha do «SHOW» VOLANTE.

Amanhã forneceremos detalhes sobre essa apuração. Podemos, no entanto, antecipar que foram computados uma boa quantidade de votos.

SENSACIONAL «SHOW»

Voltaremos as nossas atividades externas, no proximo dia 3 de março, com um sensacional programa.

O local escolhido foi o populoso bairro da Penha, quando teremos oportunidade de apresentar um sensacional programa, com uma série de cartazes do nosso Radio.

Também os «debutantes» terão oportunidade em nossos programas, bastando para tal que se apresentem em nossa redação diariamente de 17 às 19 horas.

RELAÇÃO TELEFONICA

Os aparelhos abaixo relacionados, cujos assinantes completaram suas ligações telefonicas com os nossos clientes, estarão concorrendo ao sorteio de premios, oferecidos pelas respectivas casas comerciais:

Aparelhos telefonicos que concorrerão ao sorteio de um almoço para casal, no RESTAURANTE ESTRADA DE FERRO (cardapio de primeira).

25-0137 — 45-8903 — 48-4529
— 29-5468 — 29-0248 — 32-1857
— 28-4414 — 25-0609 — 25-0137
— 30-0339 — 49-5571 — 58-0028
— 46-4809 — 49-1440 — 48-5483
— 58-0652 — 58-3959 — 49-9113
— 49-6023 — 30-4936 — 58-1345
— 49-0457 — 29-1351 — 24-5275
— 46-3840 — 26-0002 — 45-4101
— 30-7197 — 58-4383 — 45-4276
— 30-8820 — 29-0674 — 30-5866
— 58-6416 — 43-7690 — 38-3170

Aparelhos telefonicos cujos assinantes se comunicaram com A RENOVAÇÃO:

49-9100 — 58-3959 — 30-0339
— 49-1440 — 30-5866 — 58-1345
— 49-9113 — 29-3840 — 48-3668
— 49-4410 — 30-8820 — 45-4101
— 26-0002 — 49-5571 — 49-2788
— 46-6087 — 30-0077 — 30-0907
— 38-4756 — 34-9315 — 28-5877
— 49-1793 — 49-2558 — 48-5483
— 38-3311 — 30-3800 — 29-5373
— 49-7479 — 58-0652 — 30-4936
— 28-8806 — 49-3049 — 48-7690
— 30-0907 — 30-6762 — 57-1581
— 30-0907 — 34-3254 — 38-3170
— 49-4669 — 49-1604 — 45-4276
— 34-2291 — 58-4383 — 30-0351
— 49-6490 — 58-0028 — 46-809
— 485483 — 58-5396 — 30-7188
— 34-5275 e 48-8877.

Numeros telefonicos que concorrerão ao sorteio de um par de sapatos para senhora e uma camisa para homem, gentileza da CAMISARIA E SAPATARIA RAIO DE SOL.

38-9093 — 49-4757 — 49-3773
— 32-1857 — 32-6127 — 22-2306
— 22-8423 — 25-0609 — 25-0137
— 45-8903 — 27-0888 — 30-4648
— 29-5468 — 29-0248 — 49-0457
— 48-7619 — 49-8714 — 49-9100
— 48-5183 — 43-9339 — 53-3028
— 30-6309 — 46-4809 — 45-4776
— 28-8985 — 31-1744 — 34-9040
— 58-6416 — 28-8031 — 30-7188
— 58-5696 — 51-3021 — 29-5468
— 29-0248 — 29-8294 — 29-6731
— 28-3005 — 48-4414 — 28-8093
— 48-8307 — 48-4529 — 38-9238
— 38-9224 — 29-5576 — 30-5866
— 29-2558 — 30-8820 — 28-8869
— 30-6420 — 49-7479 — 49-1440
— 28-6202 — 49-2558 — 33-3140
— 58-4383 — 37-0432 — 34-9315
— 48-7619 — 57-1581 — 48-7690
— 26-0002 — 30-1987 — 34-3254
— 49-6440 — 58-3959 — 28-6180
— 30-4936 — 30-5866 — 49-9113
— 32-0230 — 49-7277 — 30-4936
— 28-9289 — 58-0652 — 49-3049
— 45-4101 — 30-0339 — 49-6023
— 58-3668 — 30-4580 — 49-5571
— 30-0047 — 58-1345 — 34-0825
— 48-2479 — 28-9204 — 38-9093
— 49-4757 — 49-3773 — 29-5468
— 29-0248 — 29-8894 — 29-6734
— 28-4414 — 28-3005 — 28-8093
— 38-9224 — 48-4529 — 48-8307
— 32-1857 — 32-2413 — 32-6127
— 49-0457 — 49-4669 — 22-2306
— 22-8423 — 25-0609 — 25-0137
— 45-8903 — 27-0888 — 30-4648
e 49-1444.

CONVOCAÇÃO

Solicitamos o comparecimento em nossa redação de: **Maneco do Pandeiro — Orias — Lindomar Guimarães — Jane Mara — Nirinha — Sidney Carlos — Marlene Barros — Claudia Maria — Marcia Lecy — Isa Brasil — Custodia Martins — Eunice Silva** e todos os artistas interessados em nossos programas externos.

O jôgo do Bicho continua

Vimos afixados, ontem, num poste da Avenida Gomes Freire, os seguintes resultados do jogo do bicho:

0290	7598
3347	366
9080	970
6051	15

C.	N.	Sal
1404	8117	4673
8262	6650	3616
2481	9667	2064
6266	2885	7175
8413	7319	7528

BANCO BORGES S. A.
OPERA EM TODAS AS MODALIDADES DO RAMO BANCARIO
RUA ALFANDEGA, 24-26

ECONOMIZE DIVISAS
BEBENDO
MATE ESPUMANTE
E GELADO
Só em carrocinhas

Mais um assalto no Campo de Santana

Na manhã de ontem, o feirante Gerson de Jesus (22 anos, solteiro, residente à rua Senador Pompeu, n.º 180), passava pelo Campo de Santana juntamente com sua noiva Maria do Carmo de Souza, quando em frente à Casa da Moeda, Maria teve sua bolsa arrebatada por um individuo, que saiu em desabalada carreira.

Gerson saiu em sua perseguição, conseguindo após breve carreira atracar-se com o larapio, que sacando de uma faca, feriu o feirante. Nesse momento, outros populares se acercaram dos dois e inteirados do que se passava, prenderam o assaltante, que conduzido para o 19.º DP ali foi identificado como sendo Luiz Candido Nascimento, (22 anos, solteiro, rua João Pereira, 22, Madureira) e que após ter sido autuado, foi trancafiado no xadrez daquele Distrito. Gerson, com ferimentos leves, foi medicado no Hospital Souza Aguiar, de onde se retirou para prestar depoimento.

OUÇAM, SÁBADO, PELA RÁDIO MAUA', SURPRÊSAS "OKAY", DE 10 ÀS 11, COM Paulo "Okay" e Mário Santos

RAINHA DO "SHOW" VOLANTE
GAZETA DE NOTICIAS * Surprêsas "OKAY"
VOTO EM ....
....
VOTANTE ....

Empossado o novo Diretor do Serviço de Expansão do Trigo

Assumindo o cargo de diretor do Serviço de Expansão do Trigo, o sr. Joaquim Pereira Musa, fêz importantes declarações destinadas a causar grande repercussão nos meios triticulas.

Assegurou o novo diretor que assegurará a rápida e completa aquisição do trigo, em poder dos nossos lavradores, e que não permitirá qualquer entrada desse cereal, de procedência estrangeira, enquanto não for colocado todo o produto nacional.

Adiantou, ainda, o sr. Joaquim Musa, que, cumpridas essas duas etapas voltará suas atividades para a solução dos problemas dos triticultores, no que concerne ao fornecimento por preços acessiveis de máquinas, adubos, armazens, silos e certos fatores de encarecimento da produção.

DOCUMENTOS

Perdeu-se os documentos de motorista, e certificado de Reservista, carteira de identidade. A cartolina do IAPETC carteira profissional, pertencente a Francisco Capote, e a licença do caminhão número 13-67-23 SP. Gratifica-se a quem entregar à Rua Barão de São Felix n. 103 — Telefone 43-7757.

Carlos Cabral, finalmente, no Stud Peixoto de Castro

O lider Carlos Cabral regressou das férias, voltando as atividades turfisticas. Foi um periodo de repouso bastante compensador, ate mesmo, ao que se diz respeito a asenção ao Stud Peixoto de Castro.

Ao que parece, está tudo branco com estrêlas azues...

O treinador do momento já assentou as bases de um contrato com o Stud Peixoto de Castro, devendo assumir o compromisso dentro de poucas horas. Os seus atuais pensionistas serão divididos entre Anizio Neves e Jorge Werneck Viana, isto é o que dizia-se no hipódromo. Não podia ser melhor a aquisição de Carlos Cabral pelo Stud Peixoto de Castro.

E' um profissional honesto e cem por cento cumpridor dos seus deveres com remarcados sucessos obtidos na profissão que o tem feito lider na estatistica.

Estão de parabens não só o Stud Peixoto de Castro como também o "entraineur" Carlos Cabral.

Beguiller com o favoritismo

São fortes adversárias: Disciplina, Bomba H e Benguarda — Os programas de sábado e domingo, na Gávea

Com as realizações das reuniões de sabado e domingo proximos na Gavea, encerra-se a temporada de Gavea, encerra-se a temporada de verão disputada em pista de areia, gramas com realce para o handicap especial de eguas, figurando como favorita Beguiller que tem que enfrentar as adversarias Bengarda, Bomba H e Disciplina.

Desta feita Bomba H leva uma sobrecarga de quatro quilos, por ter vencido na ultima contenda Beguiller, entretando, deixou a desejar a direção imprimida por J. Tinoco a favorita Beguiler, razão de ter sido barrado. Montará Beguiler, Daniel Pinto da Silva e o trabalho da pensionista de Morales agradou em cheio, razão que voltou ao favoritismo.

A tarefa entretanto não será facil já que, Disciplina é grande corredora na areia. Tambem Bengarda apresenta melhoras e Bomba H está nas cogitações. Como se vê, a parelha de Mariano Salles pode levar de vencida a favorita Beguiller.

Na sabatina, o pareo melhor é o segundo, em que defrontar-se-ão em 1200 metros Cruzador, Pretencioso, Seu Macedo, Retinto e El Bacan.

A seguir, os programas e primeiras cotações:

CORRIDA DE SABADO

1º PAREO — A'S 14,40 HORAS
1.500 METROS — Cr$ 60.000,00

			Ks
1—1	King Admiral	1	56
2—2	Frist Love	3	56
3	Sião	4	56
2—4	Solimões	7	56
5	Sportsman	5	56
4—6	Fabian	2	56
7	Outubro	6	56

2º PAREO — A'S 15,50 HORAS
1.200 METROS — Cr$ 70.000,00

1—1	Cuzador	1	55
2—2	Pretencioso	3	55
3—3	Seu Macedo	5	55
4—4	Retinto	2	55
5	El Bacan	4	55

3º PAREO — A'S 15.30 HORAS
1.400 METROS — Cr$ 65.000,00

			Ks
1—1	Robia	5	55
2—2	Leila	1	55
3	Rainete	4	55
3—4	Ajas Ionaa	3	55
5	Dama de Preto	6	55
4—6	Bene Tal	7	55
"	Tela	2	55

4º PAREO — A'S 16,00 HORAS
1.400 METROS — Cr$ 65.000,00

			Ks
1—1	Gill	6	55
2	Rei do Nordeste	8	55
2—3	Don Luiz	5	55
"	Don Carlos	1	55
3—4	Expresso do Sul	7	56
3	Rainette	4	55
4—7	Engatado	9	55
7	Jurutu	4	55

5º PAREO — A'S 16.30 HORAS
1.300 METROS — Cr$ 60.000,00

			Ks.
1—1	Princesse	4	56
2	Giarola	6	56
2—3	Quarrel	5	56
4	Senda	8	50
3—5	Herense	1	58
5	Lernoud	2	55
4—7	Greer Garson	4	56
"	La Reine	7	53

6º PAREO — A'S 17,00 HORAS
1.400 METROS — Cr$ 40.0000,00

BETTING

			Ks
1—1	Holmto	8	5
2	Jondi	4	6
2—3	Ouronegro	9	54
4	Elevage	1	54
3—5	Dominguelio	7	6
6	Bousauo	2	60
4—7	Egil	6	58
8	Heliopolis	3	52
9	Loureto	5	60

7º PAREO — A'S 17.30 HORAS
1.600 METROS — Cr$ 45.000,00

BETTING

			Ks
1—1	Darleno	1	60
2	Gomo	9	58
2—3	Rapineiro	2	60
4	Cleofas	5	52
3—5	Mon Ami	8	58
6	Moxoto	3	58
7	Cabo Verde	6	52
4—8	Diablita	10	54
9	Cafute	4	56
10	Camocim	7	58

8º PAREO — A'S 18.00 HORAS
1.400 METROS — Cr$ 45.000,00

BETTING

			Ks.
1—1	Melão	7	60
2	Penta	5	52
2—3	Junardo	1	69
4	Tucano	4	52
5	Norton	11	52
3—6	Don Juan	2	60
7	Airflow	3	52
8	Cadenado	6	60
4—9	Mon Tresor	9	60
10	Ike	11	52
11	Goncho Sombra	8	52

CORRIDA DE DOMINGO

1º PAREO — A'S 14.40 HORAS
1.200 METROS — Cr$ 60.000,00

			Ks
1—1	Tez	4	55
2—2	Semiramis	1	55
3	Trama	6	55
3—4	Lucanga	5	55
5	Ipeca	7	55
4—6	Blue Bird	3	55
7	Telus	4	55

2º PAREO — A'S 15.50 HORAS
1.600 METROS — Cr$ 70.000,00

1	Rostoky	9	55
2	Iriri	3	51
3	Hotspur	1	51
4	Mas-Tua	4	58

3º PAREO — A'S 15.50 HORAS
1.500 METROS — Cr$ 60.0000,00

			Ks
1—1	Riacho	8	55
2—2	Breville	3	55
3—3	Apetrecho	6	55
4	Torino	4	55
4—5	Odraco	3	55
6	Engano	1	55

4º PAREO — A'S 16.00 HORAS
1.800 METROS — Cr$ 45.000,00

			Ks.
1—1	Comandulo	3	56
2	Neon	1	52
2—3	Fair Clever	3	52
4	Kantar	7	52
3—5	Buckingham	5	52
6	Bazu	4	56
4—7	Nordestino	7	52
"	Badurbin	6	50

5º PAREO — HANDICAP ESPECIAL — A'S 16,30 HORAS —
1.600 METROS — Cr$ 80.000,00

			Ks
1—1	Beguiler		56
2—2	Bengarda	7	52
3	Chilita	2	51
3—4	Jondeci	5	51
5	Resina	1	50
4—6	Bomba H	3	60
"	Disciplina	6	55

6º PAREO — A'S 17.00 HORAS
1.400 METROS — Cr$ 65.000,00

BETTING

			Ks.
1—1	Bravant	1	55
2	Iriswal	4	55
2—3	Sir Fair	5	55
4	Historico	2	55
3—5	Cimbrenasso	3	55
6	Cedro	8	55
4—7	Paulin	6	55
8	Rafal	7	55

7º PAREO — A'S 17.00 HORAS
1.300 METROS — Cr$ 45.000,00

BETTING

			Ks.
1—1	Bayard Prince	2	58
2	Bolonha	10	58
3	Bom Conselho	5	58
2—4	Tio Pepito	1	56
5	Fleet Ace	4	56
6	El Garboso	7	56
3—7	George Sandres	11	60
8	Nigromante	3	52
9	Gamo	8	52
4—10	Corcel	9	60
11	Demite	12	58
12	Serigote	6	58

8º PAREO — A'S 18.00 HORAS
1.400 METROS — Cr$ 55.000,00

BETTING

			Ks.
1—1	Samoo	5	56
2	Nautico	7	56
3	Condor	2	56
2—4	Sucesso	10	56
5	El Indio	6	56
6	Loro	9	56
3—7	Orango	3	56
8	Positivo	8	56
9	Sandim	12	56
4—10	Guanaco	4	56
11	Farrista	1	56
12	Deco	11	56

Onicaro foi vendido

Passou a nova propriedade o cavalo Onicaro que deixou as cocheiras de Manoel de Souza, ingressando nas de Otacilio Maria.

Bafica caiu

Quando galopava a potranca Cirenaica, pensionista de Elbio Caminha, o joquei J. Baffica, sofreu ligeiro acidente, felizmente, sem gravidade. Foi pensado na enfermaria do hipodromo.

Outros trabalhos

Foram ainda notados os trabalhos seguintes:

IRIRI, B. Marinho, 1600 em 105"3/5

MAS-TUA, M. Silva, 1600 em 105"

Trabalhos na Gávea

Na manhã de domingo, a nossa reportagem anotou os trabalhos seguintes:

PENTA, J. Lopes, 1300 metros em 84"3/5

GARRANCHO, J. Marinho, 1300 em 86"

POSITIVO, L. Coelho, 1300 em 92"

TORINO, J. Marinho, 1400 em 91"

BAMBINAL, J. Marinho, 1200 em 79"

VALENTINE, Red. Filho, 1200 em 80"

HARALEM, J. Marinho, 1400 em 91"

OUTUBRO, J. Lopes, 1400 em 93"2/5

GERBERA, M. Silva, 1600 em 101"

Orf-Léne
TINGE MELHOR

Rumbo doente

O cavalo Rumbo que se encontra em Cidade Jardim, foi afastado do "entrainement" temporariamente por estar atacado de mutalio e. Por esse motivo não poderá participar do G.P. 14 de Março.

Reaparece Elevage

Depois de uma longa ausencia volta a correr a egua Elevage. Sua campanha em 1954 foi intensa, optendo o atriunfo sobre Raritan, Lunera e Augura.

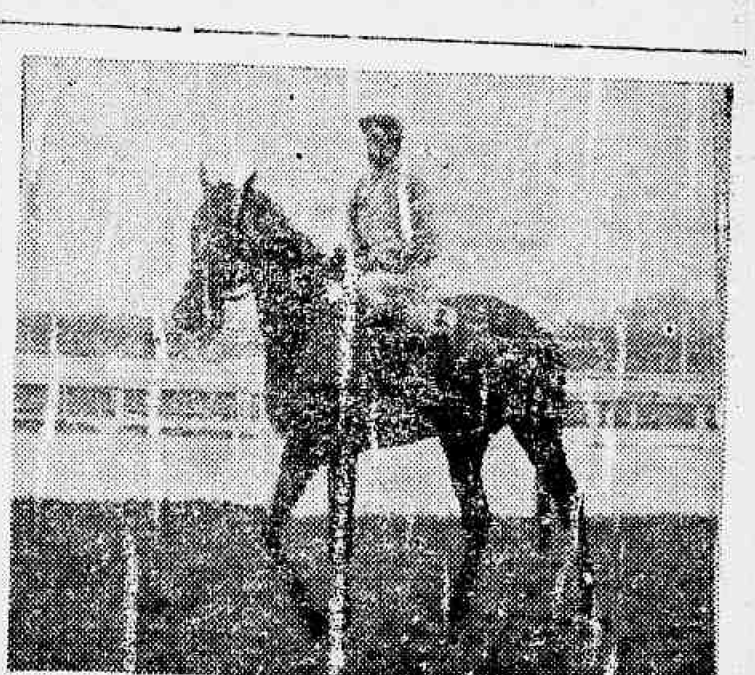

SNOOKER, tendo no dorso o jóquei Francisco Irigoyen, vencedor domingo último, em Cidade Jardim, do Grande Prêmio "Imprensa". SNOOKER é de propriedade do Stud Seabra

Cascos & Crinas

Os potros estão em atividade para estreiar no Grande Premio Remonta do Exercito e Ministerio da Agricultura. As carreiras, ao que parece, terão inumeros candidatos devendo ser apresentados os pensionistas de Ernani de Freitas, Armando Rosa e Tancredo Coelho.

Do Stud Paula Machado serão apresentados Saran e Sarraceno; do Stud Peixoto de Castro, Urgencia; do Stud Rocha Faria, Macon e Mangue e do Stud Seabra, Palais Royal e Anna D'Austria.

Ainda do Levy Ferreira, pertencente ao Stud Vargem Alegre, teremos Cinamono, um irmão paterno de Cadi.

Estes são os potros mais alentados que enfrentarão o "starting-gate" na estreia da temporada classica de 1956.

—

E' pensamento da atual diretoria do Jockey Clube Brasileiro, fazer a extração de "Sweepstake" em abril proximo por ocasião da disputa do "Outono". A medida está acertada, e, pela primeira vez, será cumprido o regulamento de duas extrações do "Swepstake".

—

Sucesso, o potro pernambucano, esteve no startingate, obtendo permissão do starter para poder atuar na Gavea. Está inscrito no ultimo pareo de domingo, esperando-se grande atuação do representante do Stud Lundgren.

Sucesso participou do G.P. Jockey Clube de Pernambuco, ganho pelo cavalo Arandu.

—

João Araujo vem de ser diplomado pela Escola de Treinadores, estando providenciando a sua regularisação junto a Secretaria da Comissão de Corridas, para poder exercer a profissão.

Os seus primeiros pensionistas são Uga e Urtria, de propriedade do sr. Peixoto de Castro.

—

O inedito Jomar, pensionista de Claudio Rosa, teve seu nome mudado para Capistrano.

—

Camocim trabalhou na manhã de ante-ontem a distancia de 1600 metros em 103"

Deixaram as cocheiras de Jorge Werneck Vianna os animais Ike e Ormanlie.

Reunião Mundial de Jornalistas

Realiza-se hoje, dia 23, às 17,30 horas, na sede do Sindicato dos Jornalistas Profissionais, uma reunião para tratar de assuntos ligados ao proximo conclave mundial de jornalistas, que será realizado em maio próximo, na Europa.

Senado Federal

(CONCLUSÃO DA 3ª PÁGINA)

ainda se possa impor a autoridade do Presidente da República condenada a obedecer, pelo império das circunstâncias militares imperantes, a obedecer a seus subordinados diretos que agem no Brasil como se não houvesse no Catete, um Chefe da Nação.

O Sr. Nelson Firmo, suplente do senador pessedista Jarbas Maranhão, ocupou a tribuna do Monroe logo depois, para declarar que embora pertencendo a maioria que apóia o Sr. Juscelino Kubitschek, não podia calar o seu protesto contra a continuação dos três ministros militares no atual ministério. Cometeu o Sr. Juscelino, um grave êrro político, afirma o orador, que tirou-lhe a autoridade de fazer a paz tão necessária a tranquilizar a Nação.

Aparteia o líder Sr. Apolônio Sales e o orador responde que espera do general Lott e dos dois outros ministros das pastas militares que tenham o gesto patriótico de renunciar seus postos para que se possa fazer a harmonia interna indispensável ao país.

Intervém, então, o Sr. Apolônio Sales: "mas renunciar por causa da rebeldia de dois aviadores?!"

Responde inflamado o orador: "Não se trata de um simples ato de rebeldia, meu nobre líder. Esse gesto dêsses aviadores tem um largo significado: é o rastilho da pólvora que está incendiando o país."

Depois o senador pernambucano criticou atos administrativos no setor das autarquias, afirmando que administradores probos e competentes foram afastados de institutos, para se dar lugar a nomeações de caráter partidário, em detrimento do interêsse público e da própria Nação. O discurso do Sr. Nelson Firmo causou estranheza, mormente, entre os seus correligionários e a maioria no Senado Federal.

A seguir o Sr. Coimbra Bueno traçou o perfil biográfico do senhor Mário Augusto Teixeira de Freitas, enaltecendo a sua valia como geógrafo e estatístico.

A passagem do 12.º aniversário da tomada do Monte Castelo foi lembrada pelo Sr. Caiado de Castro. O orador enalteceu o feito heróico daqueles soldados brasileiros que, participando da FEB, tomaram parte do memorável combate. Logo depois atendendo a um requerimento do Sr. Apolônio Sales foi constituída pela mesa uma comissão de senadores para visitar o Sr. Carlos Lindembergh que sofreu um acidente. O senhor Apolônio Sales comentou um telegrama que vem de receber de usineiros de Pernambuco comunicando haverem solicitado, o amparo do Presidente da República, para serem utilizados navios estrangeiros no transporte de açúcar acumulado no Estado por falta de transporte para os centros consumidores. Também foi à tribuna o Sr. Mourão Vieira solicitando a atenção dos poderes federais para a situação difícil que atravessam os produtores e comerciantes do Amazonas.

Na Ordem do Dia, aprovou-se o projeto da Câmara que autoriza o Govêrno do Amapá a organizar a Companhia de Eletricidade do Amapá. Igualmente, foi aprovada a proposição da Câmara que autoriza o Executivo a abrir o crédito especial de Cr$ 885.000,00 para atender as despesas com a participação do Brasil na IX Reunião das Altas Partes Contratantes do Acôrdo Geral sôbre Tarifas Aduaneiras e Comércio.

VIAJE PELO

Lóide Aereo

com 25 %
de abatimento sôbre
as tarifas de

Constellation e Convair

e com 10 %

sôbre as tarifas para aviões
Scandia e Curtiss (de luxo)

SEDE PROPRIA: Avenida 13 de Maio, 13-27° e 29° andares

Telefone 32-5195

Agência: Av. Nilo Peçanha, 26 - B - Telefones: 42-9967 e 32-2750

Cenas de vandalismo no campo do Conceição

Agredidos de tôda maneira, os amadores e diretoros do Vargem Grande - Também não terminou a peleja, entre as equipes do 26 de Abril F. C. e E. C. Oiti - Dificil vitória do São Martinho sôbre o Indiana - Outros detalhes das atividades amadoristas

A Polícia Especial quer a própria extinção

Com relação ao projeto apresentado na Câmara Federal, pelo deputado Sergio Magalhães, que trata da extinção da Policia Especial e ainda sôbre o plano de reclassificação dos funcionários públicos, que manda integrar os membros da Policia Especial, na Policia Maritima e Aérea, nossa reportagem procurou ouvir na tarde de ontem o Sr. Paulo Américo César da Cunha, presidente do Centro dos Policias Especiais, que falando a nossa reportagem, declarou o seguinte:

— No dia 21 do corrente, o deputado Sergio Magalhães apresentou projeto de extinção daquela carreira mandando que se enquadrem os atuais ocupantes na Policia Militar. A carreira é de funcionário público e não poderia ser enquadrada numa Policia Militar. Ignora o ilustre deputado que a Câmara ao votar o "Plano de Classificação de Cargos e Funções" aprovou a emenda F. 35-A que extingue a carreira de Policia Especial e enquadra os policias classes "F" e "G" na carreira de detetive auxiliar e os policias especiais das classes "H", "I", "J" e "K" na carreira de Agente de Policia Maritimo e Aéreo.

Não são sómente os Congressistas, e o povo que pleiteam a extinção da Policia Especial. Existem naquela corporação atualmente em exercicio, 468 funcionários, com 32 vagas. Não há entre os 468 uma única vóz discordante. A extinção da P. E. é uma necessidade. Gozando de grande antipatia por parte do povo devido á natureza de sua ação, vem os funcionários de há muito sendo relegados a plano inferior. Carreira fundada em 9 de agosto de 1932 com niveis de vencimentos superiores as carreiras naquela época existentes, exclusive a de Comissário de Policia que tinha mais duas classes, a Policia Especial percebia de vencimentos de ... Cr$ 600,00 á 900,00. A Guarda Civil iniciava com ..... Cr$ 250,00 e terminava com Cr$ 750,00. O policial que iniciava sua carreira era equiparado ao 2º Fiscal.

INJUSTIÇADOS

Até o ano de 1945 tal estado de coisas perdurou. Em 1946 a 1ª injustiça foi cometida. A Lei 9.654 baseando-se no intuito de reduzir as despesas suprimiu a classe "L e 4 da classe "K" na Policia Especial e na mesma lei aumenta na folha seguinte, outras, inclusive a de Detetive que tinha 10 na classe "L" é aumentada para 18; de 25 na classe "K" aumenta para 30 etc...

NO GOVÊRNO LINHARES

A seguir, veio o Govêrno Linhares, que restruturou as carreiras no DFSP pela Lei n. 8.512, de 8 de janeiro de 1946

A única que não conseguiu uma melhoria foi a Policia Especial. Sómente conseguiu o aumento de vencimentos que naquele ano atingiu todos os funcionários públicos. Conclusão, o policia especial classe "I" que já atingiu a classe de graduado comandando 106 homens ficou equiparado ao guarda civil que sómente tem responsabilidade isolada. Não comanda choques armados de metralhadoras e granadas e grande poder de fogo. Tem responsabilidade funcional isolada não podendo ser igualada a um policia especial que comanda. Terminam sua carreira na classe "L" a G. G. sendo as classes "J", "K" e "L" fiscais dos guardas em serviço.

POLICIA DESNECESSÁRIA

Agora, quando o Coronel Geraldo Menezes Côrtes, chefiou o DFSP e elaborou um novo regimento, (Decreto numero 37.008) dando novas atribuições a P. E. (transito, patrulhas) e acabando com os choques por achar desnecessária na Capital da Republica uma policia como a P. E., Durante 15 meses provou que era desnecessaria pois nenhuma vez saiu para qualquer fim.

Já nessa época estava em estudos no DASP um plano de Classificação de Cargos e Funções e a esperança dos funcionários era um tratamento igual aos seus colegas de outras carreiras corrigindo injustiças anteriormente cometidas com a Policia Especial. Apesar de se encontrarem os membros da Comissão do DASP bem esclarecidos das injustiças anteriores e das atribuições da P. E., mais uma injustiça foi cometida. Enviado o Plano a Câmara verificamos que mais uma vez provavam que a Policia Especial não era sómente mal vista pelo público. Os elaboradores também funcionários públicos acharam-se com o direito de colocar a P. E. em níveis baixo não sabemos com que intuito.

As carreiras de Escrivão Detetive, Agente de Policia Maritimo, Datiloscopista, Telegrafista e outras foram colocadas nos niveis 11, 12 e 14.

DIFERENÇA DE NIVEIS

A Policia Especial nos níveis 7, 9 e 11. Os funcionários desta última carreira no momento com 24 anos de serviço por exemplo classificados atualmente na classe "K" iriam ser enquadrados no nivel 11. Os seus colegas de outras carreiras com dias de serviço iriam ocupar o nivel inicial 11. O seu colega da mesma classe por exemplo "K" de outras carreiras iriam para o nivel 14. Houve porventura justiça?. Haveria no futuro estimulo? Que tinham de fazer os funcionários da P. E.?

Procurar na Câmara dos Deputados correção de injustiças. Assim o fizeram e notaram que com a continuação da carreira nada conseguiriam. Também na Câmara havia má vontade. Na Comissão de Constituição e Justiça conseguiram igualdade de tratamento. Classificação em igualdade de condições. Remetido a Comissão de Serviço Público as emendas aprovadas na primeira não encontraram uma receptividade que era de esperar. Um deputado resolvel apresentar uma sub-emenda propondo a extinção da P. E. e o aproveitamento em outras carreiras do DFSP. Resolveu esta Comissão enquadrar os mais antigos (mais de 20 anos) na carreira de Agente de Policia Maritimo e Aéreo (classes "H", "I", "J" e "K") e na de Detetive Auxiliar os das classes "F" e "G". Não trazendo prejuizo aos integrantes daquelas duas carreiras o Plenário aprovou a extinção da Policia Especial. Fomos infelizmente combatidos pelos integrantes das carreiras acima na Câmara, na imprensa falada e escrita. Nenhum prejuizo tráz. Até pelo contrário sómente beneficios. Os "F" e "G" são colocados em Detetive Auxiliar onde não existe um único funcionário. Os "H", "I", "J" e "K" na Policia Maritima aumentam aquele quadro de 65 para 180 funcionários havendo maior possibilidade de promoção. Combatem publicamente envenenados pelo presidente do Centro de Detetives tal enquadramento. Alegam que fére a Constituição, direitos adquiridos dos atuais ocupantes, priva a cidade de um maior número de policiamento, não representa economia, que trará prejuizos pela falta de preparo técnico profissional, que existem 52 candidatos aprovados em concurso, o problema de transbordamento e natural disperdicio de pessoal, etc., etc.. Dai a impressão que os Agentes de Policia Maritimo (alguns) e os Detetives nas entrevistas e declarações na imprensa visam o bem-estar do Serviço Público, um plano que seja 100 % perfeito.

INCOERÊNCIA E VAIDADE

Nada do que foi dito representa a verdade. Pura incoerência e vaidade. Ambas as carreiras possuem 50 % de funcionários sem concurso. O concurso sómente foi instituido em 1936 quando foram criadas as carreiras. Nada do que foi dito representa a realidade. O Sr. Diretor da Policia Maritima Dr. César Garcez quando o projeto achava-se em curso na Comissão de Finanças foi antes de aprovado ouvido por deputados e informou que A' Policia Maritima tinha necessidade premente de aumento de efetivo. Que os 65 funcionários sómente estavam policiando 5 navios de passageiros no Porto. Que existiam navios de carga. Aeroporto sem policiamento. Que não podia atender as finalidades de uma Lei que amoliou os serviços de Policia Maritima. Que cada navio tinha necessidade de no minimo 4 agentes em serviço (2 em cada escada) etc.

Receiam os atuais Agentes outras coisas que já fizeram público inclusive na própria Câmara que "os Agentes de Policia Maritimo não vive sómente do ordenado".

E' a primeira vez que os funcionários da Policia Especial procuram se defender de acusações feitas por seus colegas pois deveriam agir como temos feito. Corrigir injustiças na elaboração procedida no DASP sem proceder a criticas e nem menospresar os funcionários da P. E. como o tem feito.

Ao terminar sua entrevista disse o Sr. Paulo Américo, que os seus colegas do DFSP da classe de detetives, "demonstraram o desejo inconfesso de melindrar seus companheiros de corporação, num esforço inconsciente de alardear sua propria importância dentro do DFSP sentimento esse, de inferioridade e vaidade, tentando destacar-se, procedendo a criticas ao plano e aos seus proprios colegas".

Decorações Originais — SOARITA — Sugestões. - Preços moderados
Telefone 37-6963

O Congresso concedeu poderes para o fortalecimento do govêrno

O deputado Vieira de Melo lider do PSD na Câmara Federal reuniu ontem, a bancada de seu partido para uma exposição politico-administrativa do país.

Entre os assuntos abordados mereceu destaque especial a conjuntura politico-militar, tendo o sr. Vieira de Melo adiantado aos membros da bancada pessedista de que o governo necessita de poderes especiais para solucionar os problemas politico-militares que ora se esboçam, em face das limitações da legislação atual.

Diante disso aguarda-se que em breve, o governo ou o lider pessedista tomem a iniciativa da apresentação de anteprojeto que permita ao executivo tomar medidas para enfrentar as agitações e movimentos golpistas.

O garoto que vai virar mulher

Acha-se internado no Hospital Rocha Faria, em Campo Grande, o menor Antonio Maciel Rodrigues, de 13 anos, português, filho do Antonio Manoel Rodrigues e Carolina de Jesus Rodrigues. O menor apresenta acentuados sintomas de hermafroditismo e está sob os cuidados do dr. José Custodio Neto, que deverá operá-lo dentro de alguns dias.

A' reportagem procurou falar a Antonio Manoel, com o objetivo de observar quais suas reações no caso de tornar-se mulher.

A' realidade é que o garoto está indignado e humilhado com o fato. Habituara-se a ser homem e já esboçava, talvez, na adolescência desabrochante, seus planos viria para o futuro.

Quando lhe indagamos qual o nome que preferiria, caso viesse a mudar de sexo, irritou-se e exclamou, quase chorando: «Não quero ser mulher! Não quero saber de nada!

E' assim, Antonio, ou Antonia, está numa encruzilhada dramatica de sua vida, como quem aposta cara ou coroa, para seguir o seu destino.

Que lhe assegurem os médicos a preferência desejada.

Pronto o substitivo do Plano de Classificação

O senador Apolonio Sales, lider do PSD, no Senado, esteve, ontem, no Palacio do Catete em conferencia com o sr. Juscelino Kubitschek, sobre o Plano de Reclassificação do Funcionalismo Publico.

A' saida declarou o sr. Apolonio Sales, aos jornalistas, que apresentará, na sessão de hoje do Senado, um substitutivo condensando em linhas gerais as supestões da UNSP e do DASP, obre o aumento, acreditando que seja ele aprovado até terça-feira quando será remetido de volta à Câmara dos Deputados.

NO CATETE

da de Ferro Noroeste do Brasil, e o major do Exército, da arma de Engenharia, José Maria Cunha de Viveiros, diretor da E. F. São Luiz Terezina.

* * *

INSTITUTO NACIONAL DO LIVRO

Foi nomeado, diretor do Instituto Nacional do Livro, o senhor José Renato Santos Pereira, em virtude da exoneração do Sr. Augusto Meyer.

* * *

IMPRENSA — LEGITIMO PORTA-VOZ DA OPINIÃO PÚBLICA

O Presidente da República, Sr. Juscelino Kubitschek, assim respondeu à mensagem da Associação Brasileira de Imprensa quando da sua posse:

"Ao acusar recebimento da mensagem que me foi enviada pela Casa do Jornalista por motivo de minha investidura na Presidência da República, desejo expressar o júbilo especial com que li êsse documento de alta significação para mim e o meu govêrno. Sempre tive na imprensa, no curso de minha vida politica, um dos instrumentos essenciais, do meu inflexivel propósito de bem servir ao Brasil. Quer aplaudindo, o que constitui um estimulo, quer criticando honestamente os atos do Govêrno, o que é próprio do clima democrático, sempre valorizei o papel da imprensa como legitimo porta-voz da opinião pública. Estou certo de que, durante o meu govêrno, terei na imprensa a colaboração de que necessito para o bom desempenho do mandato que o povo brasileiro me confiou. Cordiais saudações. — Juscelino Kubitschek."

Esteve, ontem, em nossa redação, o Sr. Ari Ramos, diretor do Vargem Grande, que nos veio contar, o apêrto que os componentes do seu clube passaram domingo último no campo do Conceição Futebol Clube, de Agua Santa.

Disse-nos o Sr. Ari Ramos, que o seu clube aceitou um jogo amistoso com o Conceição Futebol Clube de Agua Santa (Piedade). Antes do início do encontro, o ambiente já estava bem carregado. Aos 12 minutos do primeiro tempo houve um desentendimento entre o centroavante Orlando, do Vargem Grande e o zagueiro Central, do clube local. Torcedores, invadiram o campo e agrediram de tôda maneira, os jogadores do Vargem Grande, juntamente com os defensores do Conceição.

Orlando, para não ser morto, teve que se esconder, na casa de um senhor próximo ao campo.

Os amadores e diretores do Vargem Grande, somente deixaram de apanhar, com a chegada da Rádio Patrulha.

* * *

NÃO TERMINOU O ENCONTRO 26 DE ABRIL X E. C. OITI

Também não terminou o encontro, travado domingo último, entre as equipes do 26 de Abril Futebol Clube e Esporte Clube Oiti, pelo Campeonato Campo Grande. Venceu o 26 de Abril, pelo escore de 2x1, quando a luz da partida expulsou de campo, o jogador número 2, do Esporte Clube Oiti. O referido jogador não quis sair do gramado. Foi escurecendo e a peleja foi truncada, quando faltavam 17 minutos para o seu término.

O Sr. João Caetano, presidente do 26 de Abril, falando a nossa reportagem, nos adiantou que a atitude indisciplinar do jogador do Oiti, teve o apôio da diretoria, desta agremiação.

* * *

DIFICIL VITORIA DO S. MARTINHO

Jogo bem disputado, o que fizeram domingo último, as equipes do Esporte Clube São Martinho e Indiana Futebol Clube.

Nada menos de nove tentos, foram assinalados, registrando-se o escore de 5x4, a favor do São Martinho, que teve pela frente, um adversário decidido.

QUADRO VENCEDOR, GOLEADORES E PRELIMINAR

O quadro vencedor, jogou com a seguinte formação:

Biguá; Couto e Santos; Stefano, Carlinhos e Saraiva; Osvaldo depois Raul, Pedrinho, Alexandrino, Osmar e Geraldo.

Alexandrino (2), Stefano (penalti), Pedrinho e Raul, foram os autores dos tentos da vitória do São Martinho, que ainda venceu na preliminar, pela ampla contagem de cinco a um.

* * *

ATLETICO 3 X INDEPENDENTE 2

Em seus proprios domínios, o Atletico Futebol Clube de Alegria, recebeu domingo último, a visita do Independente Futebol Clube, de Cajú.

A disputa foi das mais movimentadas e terminou com a dificil vitória do Atletico, pelo escore de 3x2, com tentos de Tunda, Nilton e Camarão.

Nesta peleja reapareceu o meia direita Gabriel, que havia operado os meniscos.

PRELIMINAR

Na preliminar, ainda venceu o Atletico pela contagem minima e o quadro principal formou da seguinte maneira:

Rato; Nariz e Otavio; Bombeiro, Tião e Jorginho; Nilton, Gabriel, Camarão, Tunda e Peracio.

ATENÇÃO

Carteirinhas para Clubes e Associações

A Fábrica de Artefatos de Couros e Plasticas, confecciona carteirinhas em várias côres, para clubes e associações esportivas. Pastas escolares carteiras, suspensórios de couros e de matéria plastica. — Preços dos menores

Fábrica de Artefatos de Couros e Plasticas — Rua Buenos Aires, 326 Distrito Federal. - Telefone 43-5989

Cursos de Puericultura na L. B. A.

Acham-se abertas as inscrições para o curso de puericultura da LBA, cuja finalidade é orientar as pessoas interessadas em questões atenientes à higiene, saúde, cofportamento e atividades da criança.

As inscrições poderão ser feitas na sede da Instituição à Av. General Justo, 275, 9.º andar, diàriamente das 12 às 17 horas, exceto aos sábados.

Motor - Iatismo - Polo

I — Promovida pelo Calçara, realizar-se-á domingo pela manhã, nas águas da Lagoa Rodrigo de Freitas, a regata inaugural de motonautica, sob a supervisão da Federação Metropolitana de Motonáutica. Nesta festa, veremos os novos adeptos deste moderno esporte.

* * *

NA VELA

I — Os novos da classe Carioca, tiveram o batismo oficial, tendo o veleiro SACI, comandado por Anibal Petersen, obtido o 2.º lugar geral. Como se vê os calouros cariocquistas estrearam com o pé direito.

* * *

NO POLO

I — Realizar-se-á hoje na sede da Federação Hipica Metropolitana, a eleição para a nova diretoria. Contra a turma do Polo com a maioria dos votos, prevê-se a vitória dos politas. Segundo estamos informados a chapa dos politas é a seguinte:

Presidente: — Oldemar de Carvalho (Soc. Hip.);

Vice: — Roberto Boavista (Itanhangá);

1.º Sec.: — Francisco Calmon de Brito (Itanhangá);

2.º Sec.: — Jacinto de Sá Lessa (Jacarepaguá);

1.º Tes.: — Sidnei Morris;

2.º Tes.: — Plinio Carvalho (Gvea).

II — A' contagem de votos é a seguinte:

Itanhangá, 2 votos; Gávea, 1 voto; Soc. Hipica, 1 voto; Jacarepaguá Polo, 1 voto; e Jacarepaguá T. C., 1 voto. Contra 2 votos do Flamengo.

Zizinho uma...

(CONCLUSÃO DA PAGINA 12)

do cotejo, sendo que Zizinho será observado cuidadosamente.

Após o movimento de ontem os barguenses seguiram, como de costume, para a Vila Hipica onde ficaram concentrados.

Ciro diz que o general Póvoa não deseja a presidência

CIRO ARANHA

O sr. Ciro Aranha, ontem, reviveu os velhos tempos de presidente do Vasco, quando, durante um longo tempo, conversou com jornalistas especializados. O motivo daquele contáto se prendeu ao movimento político no clube. O sr. Artur Pires é candidato á reeleição, isto depois de muitos apêlos de grandes figuras vascainas, tendo á frente o sr. Ciro Aranha. Por outro lado, as fôrças oposicionistas anunciam o nome do general Otávio Menezes Póvoa para combater o sr. Artur Pires, nas eleições da primeira quizena de março vindoura.

Na entrevista com a crônica esportiva, entrevista por assim dizer coletiva, o sr. Ciro Aranha falou do desejo inicial do sr. Pires em não continuar no posto máximo do clube de São Januário. Apenas, concordou, após forte empenho. O sr. Ciro Aranha, ainda, definiu sua situação e de maior parte das altas patentes cruzmaltinas: apôio irrestrito á candidatura, Pires. Por outro lado, o sr. Ciro estranhou as notícias que acentuam o nome do general Póvoa para presidente do clube. Estranhou, graças a uma pró-pria declaração daquele militar, quando do aniversário do sr. Artur da Fonseca Soares, o Cordinha. Declarára o general Póvoa, que no momento, não podia se dedicar a tão importante cargo, como se pudesse, definitivamente, não seria oportuna sua candidatura.

ANO 61 RIO N.º 43

GAZETA DE NOTICIAS

5.ª-FEIRA, 23 - Fevereiro - 1958

O TEMPO

TEMPO — Bom, passando a instavel, com chuvas e trovoadas

TEMPERATURA — Elevada a principio, declinando após.

VENTOS — Variveis mudando para o sul

MAXIMA — 33,7

MINIMA — 22,3

Ontem, pelo terceiro turno: Fluminense, 5 x Bonsucesso, 0

EVARISTO SE ACOMODOU

Não desejava jogar contra o América - A qualquer momento poderá deixar o Flamengo

Tivemos a oportunidade de revelar que Evaristo não deseja, permanecer nas hostes gaveanas. Todavia, cada dia que passa, o assunto toma corpo. Sendo assim, como estamos intereirados dos acontecimentos, voltamos a abordar o palpitante assunto, com novos esclarecimentos.

Vamos repetir que Evaristo deixará mêsmo o Flamengo. Evaristo gosta do grêmio da «Colina», razão de seu gesto sincero.

UMA CLAUSULA QUE O LIBERTA

Evaristo tem mesmo contrato com o Flamengo até 1957. Contudo, no mesmo contrato consta que êle poderá deixar o «mais querido», desde que indenize o clube nos meses que ainda, restam de contrato.

LICENCIADO PELO VASCO

Evaristo era e ainda é sócio do Vasco. Apenas esta licenciado, tendo em vista o gesto elegante do clube carioca que não o tirou do seu quadro social, quando Evaristo solicitou demissão. Apenas deu-lhe licença enquanto permanecer no Flamengo. E Evaristo entrou com o pedido a mando do próprio Flamengo.

Invocamos a palavra de Fadel-Fadel. Evaristo já disse que não deseja continuar no Flamengo.

Portanto, nenhuma dúvida mais. Quanto ao «match» com o America, fêz mesmo «moleza», pois não quiz jogar.

EVARISTO CONTUNDIDO

Tranquilos os americanos

O técnico Martim Francisco apenas promoveu na manhã de ontem um individual, para os rubros. O exercício único da semana, terá lugar na manhã de hoje, devendo estar em ação todo o quadro efetivo. O dr. Mario Tourinho não possui nenhum problema. Após o ensaio, voltarão os craques para a concentração.

ALARCON

As dividas de DIDI:

Até uma passagem de Paris destinada a Guiomar

O Fluminense moveu ação contra Didi para cobrar-lhe adiantamentos em dinheiro, importando em um total de ..... de 157 mil 20 cruzeiros e 59 centavos.

Ontem, o juiz Clóvis Rodrigues, da 12a. Vara Civel, mandou citar Didi, para, se quiser, contestar o feito.

Para ilustração dos leitores mencionaremos alguns débitos incluidos pelo Fluminense na relação que apresentou, das despêsas que pagou pelo craque e que, agora, lhe está cobrando por via judicial.

Ao sr. Anicêto Cardoso, por autorização de Didi, o Fluminense pagou 23 mil cruzeiros. O tricolor também está, cobrando 228 cruzeiros e 90 centavos correspondentes a rádiografias dentarias do avante do clube das Laranjeiras. Quer por outro lado, a devolução dos 200 cruzeiros referente a uma carteira de atleta. Uma passagem aérea, de Paris a esta capital para Guiomar (Batista), do valor de 21 mil 424 cruzeiros e 80 centavos, também é reclamada pelo Fluminense assim como 100 cruzeiros, o preço de uma gravata para o uniforme de escursão de Didi.

DIDI

Empataram Santissimo x Ilha

No campo do E. C. Oiti, jogaram domingo último, as equipes do Santissimo E. C., e Ilha F. Clube.

O Santissimo, que era apontado como franco favorito, não foi além de um empate pelo escore de 1x1.

Na preliminar, venceu o Ilha, por 3x2.

Sem jôgo para domingo o E. C. Cacique

Estando sem compromisso, para domingo, o E. C. Cacique, aceita jôgo, em seu campo. Entendimentos com o sr. Manoelzinho pelo telefone, Campo Grande, 618.

LIVRARIA FRANCISCO ALVES

LIVREIROS E EDITORES

RUA DO OUVIDOR, 166 — Rio

FUNDADA EM 1854

ZIZINHO UMA ESPERANÇA

O Bangu caiu para o América. Agora terá o grêmio do Estadio Proletário, pela frente, o quadro do Flamengo, sem dúvida outro time perigoso mesmo por que o «mais querido» vai também lutar por ampla reabilitação.

ZIZINHO UMA ESPERANÇA AINDA

O Bangu se movimentou ontem, quanto ao jogador Zizinho, sua presença contra o rubro-negro ainda é duvidosa porém não deixa de se constituir em esperança.

O dr. Hilton Gosling fará uma revisão médica ás vésperas

(CONCLUI NA PAGINA 11)

Também na Bahia o Botafogo

O Botafogo vai atuar domingo, em canchas cagixabas, diante do campeão, o Santo Antonio. Mas o «Glorioso» vem de receber um convite para atuar ainda fóra desta capital, sendo que o mesmo foi aceito de pronto.

DOIS JOGOS NA BAHIA

Tendo em vista a insistência dos dirigentes baianos, o alvinegro aceitou o honroso convite para duas exibições em Salvador. Reina já na bôa terra grande movimento em torno dos dois amistosos. Para os dias 29 do corrente e 4 de março vindouro.

LEVARA' O MELHOR PLANTEL

O grêmio carioca assumiu, ainda, o compromisso de levar o seu melhor onze, a fim de prestigir o convite e ainda colher, e lógico, resultados compativeis com o seu tradicional pavilhão. Portanto, além dos prélios em Vitória, os pupilos de Zezé Moreira atuarão na Bahia.

ZEZE' MOREIRA

ZIZINHO poderá jogar